京城日報 夕刊 六月四日(土)

クロム腕時計アンクル十五石五圓以上 十八金腕時計アンクル十五石入拾參圓以上 各種在庫 大豊富 京城本町 村木時計店 電話本局一四四七・二

峠を越した議會

華々しい論戰もあるまい

【東京電話】内外の重大時局收拾の使命を帶びて成立を見た齋藤擧國一致内閣の臨時議會に臨むに際しての重大問題は、荒木陸相の留任に對する貴族院各派の硬化であつたが、陸海兩相の三日貴族院本會議における自發的説明によつて各派の空氣も緩和され、政府が當初より憂慮してゐた秘密會要求の形跡もなく四日の貴族院本會議における國務大臣に對する質疑は高橋琢也、徳川義親侯の兩氏のみであり、一方衆議院の國務大臣に對する質疑は終了、日程に移ることとなつてゐるので、第六十二臨時議會はまづ峠を越した譯で、齋藤内閣の第一次議會は華ある論戰もなく平凡裡に終了せんとするに至つた

滿洲新國家には援助を惜まぬ

永井拓相の抱負

貴族院本會議(四日)

【東京電話】四日の貴族院本會議は質問戰第二日目にも拘らず議席は寂々、午前十時十分開議、先づ日程を變更して日程第二の

手形法案(政友提出)(第一讀會)を上程、小山法相より提案理由の説明あり、直に佐々木行忠侯以下九名の委員に附託、次いで日程第一の國務大臣に對する質疑に入り

高橋琢也翁 登壇

政界淨化の手段として衆議院議員並に地方議員の選擧法の改正をなすべきものと思ふが、政府は來議會にこれを提出するか又選擧法改正に關し婦人參政權をも認める意思はないか

と若々しい議論を持出し、次ぎに具體策、社會保險制度に就き一應質し更に滿洲問題、滿洲四頭政治の統一、失業救濟の國民救濟問題に及び更に新滿洲國に及び

その融資は僅かに三井、三菱からの三千萬圓に過ぎない、拓相は之れで足ると思ふか、政府は滿洲に約五十萬人の移民を爲す計畫ありと聞くがその方法如何、又外地の人事が屢々動搖するがこれで外地政策に支障なきや

と質し最後に上海爆彈事件に就き報告を求めて降壇、之に答ふべく

山本内相 登壇

一、選擧法改正に就いては只今研究中である、婦人參政權は[illegible]就いても考慮するが急激には出來ない

一、地方官が政黨に心を寄せると云ふことは宜しくない、それにつけ身分の保障と云ふことを充分考慮せねばならぬ

一、四十六萬の失業者救濟については目下鋭意研究中

外地長官更迭は濫りに行はぬ方針

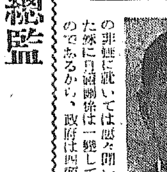

永井拓相 一、四頭政治の統一に就いては屢々聞いて來たが、日滿關係は一變して來たのであるから、政府は四頭政治の統一をなし、我權益伸張、在滿邦人の統制指導に遺憾なきを期したい

一、滿洲新國家は目下財政の建直しをなし、新財政の確立に努力してゐるが、新國家の責任者が我國に援助を求めて來るならば好意を以て出來る限り精神的に物質的に援助するに吝かではない

一、目下匪賊の討伐最中なので直ちに移民することは困難と思ふが、日滿兩國の共存共榮が確立し且つ滿洲にある邦人の利益と衝突せざる限りドシドシ移民を行ふ方針である

一、内閣の更迭に伴ひ外地長官の更迭を見るとは好ましからぬことである、外地統治上に支障を來さざる限り濫りに外地長官の更迭をなさぬ方針である

後藤農相 農村救濟には目下政府の努力を拂ふ積りである、生糸滯貨問題は時に用意する處大であるから期を從へて居り、繭價格に影響する處大であるから之が解決には大いに研究する

徳川義親侯 登壇

北海道拓殖計畫の誤り、農村政策の誤りを指摘しこの弊害を除かぬ限り地方農民は疲弊より救はれないと一々實例と數字を上げて政府の所見を質し、次いで昨年來の帝都不安に說き及ぼし茲にも弊害がある、政黨或は政治家が深く反省する處なければならぬと政府の所感を求めて降壇

後藤農相 農村救濟に就いては政府と農村とが力を併せてやらねばならぬ

佐上北海道長官、北海道農村開墾救濟に就て一々統計的に詳細說明し嚴正公平に努力して居るものであつて農村に對する黨弊の侵入の如きは認められない

と答へ午前十一時五十七分散會

決算委員會

【東京電話】衆議院決算委員會は四日午前十一時十五分開會、樋口委員長から十四日本會議に審査報告の豫定で審査を進めるやうにと希望し、川越陸軍決算課長より昭和五年度の決算說明あり同四十分散會

政策は政黨を超越 時局に適するやう

首相巧みに鋭鋒を外す

衆議院豫算總會

【東京電話】衆議院豫算總會第一日は四日午前十時二十五分開會、大口委員長議事の順序を諮つた後

一、第一號 昭和七年度歳入歳出總豫算追加案

一、特第一號 同年度特別會計歳入歳出豫算追加案

一、豫算外國庫の負擔となるべき契約に關する件

の三案を一括議題とし質問に入る

長島隆二氏(政) 政府は近く地方官異動をやるとの噂あり、之は人心を刺戟し内閣成立の目的たる治安維持に支障を生ずると思ふが、政府の所見如何

齋藤首相 將來の問題で今何等答へる程はつきりきめてゐないが政黨關係による更迭はしない

長島氏 現内閣が犬養内閣の財政策を踏襲し高橋藏相が引續きその衝に當ることが政友會の現内閣を支持する所以であるが首相は政友會の政策をそのまゝ實行すると明答されたい

首相 現内閣の政策は政黨政派を超越し時局に適する様考慮する、今後各政黨各方面の意見を聽き調和を計りたい

長島氏 頻りに首相に民政黨の政策に反對だと答へさせやうとするが齋藤首相その手に乘らず、高橋藏相が出て政友會政策の說明を試み出すので長島氏再び起ち、更に藏相に向つて再禁止と景氣回復の因果關係を論議させやうとする

高橋藏相 再禁止をしたから景氣がよくなるとは斷言出來ぬ

と答へる、次いで滿洲問題の質問に入り、午前十一時十七分から秘密會に入つたが正午秘密會を解き午後一時半迄休憩した

豫算委員會は分科會を設けず

特に審議決定を急ぐ

【東京電話】衆議院豫算委員會は四日より七日まで(五日日曜日休み)總會を開く、分科會は設けず七日午後全豫算案の決定をなし、直ちに本會議上程に決定した

北滿移民計畫はまだ先きの事

當分は匪賊討伐時代

田代長春領事語る

長春領事田代重徳氏は管内狀況報告のため東上の途、四日午前九時四十分京城驛着朝鮮ホテルに投じたが、最近の北滿狀況に就て語る

昨年の萬寶山事件は自分の管内の出來事であつたので早速驅けつけ事態を目擊してあの様な事件が生じたのであるが、現今では却つて排斥した連中が朝鮮人を歡迎し仲好く仕事に從事し、最近播種も終了したとの事である。事變前には官憲が排日で無智な連中を煽動したものらしい。長春は新國家の首都が置かれてから表面的には非常に活氣を呈してゐるが、經濟上の中心は將來と雖も奉天を離れるとはあるまい、熙洽政府は非常に熱心に統治に當つてゐる、北滿の移民計畫はまだまだ前途遼遠の事で目下は矢張り匪賊討伐時代に屬し治安の回復が第一要件である本庄軍司令官は雨期に這入るまでに掃蕩する意氣込で軍隊を北滿に集中しつゝあるが、なかなかの大事業らしい。聯盟調査團一行は長春に二日間滯在の豫定であつたが、溥儀氏は先頭に立つて鄭重に歡迎したので、委員連も好感情を抱いて長春を出發した

京日春秋

議會の淨化(中)

「政權を離れて政黨の機能はない」といふのが故原敬氏の持論であつた。其の主張と信念の下に十年の與黨が生れ、一方に十年熟柿の落つるのを待つた野黨が生れた。政權を離れた政黨が如何に淋しいものであるかは想像がつく。しかし、野黨時代につとめて政策の研究を遂げ、軈て朝に立つ場合の準備を進め、且つ反對黨内閣をして政策の誤りを演ぜしめぬ監視役を引受けるとしたら、相當の在野時代も必要であるに相違ない。

◇

然るに、近年は政策の研究は二の次となり、與野兩黨ともに似たりよつたりの政策を申譯的に掲げて、專ら政權の爭奪にのみ腐心する實狀であつた。其の結果は、在野黨は不信任を武器とし、自黨が野に下れば、代つて立つた内閣が、政治的には未だ何も手をつけぬ先きから、早く既に倒閣運動を開始するといふ性急さである。しかも、之れが既成政黨の常套手段であり、年中行事と化してゐた。政策の方針と理想とが無ければ、自から政府攻擊に手段を選ばぬことに陷るのは當然の成行きである。

◇

聊か極端な非分ではあるが、近年の議會で彈劾とも質問とも區別のつかぬ言論を聽いてゐると、之を浴びせかけられてゐる相手方としては腹も立つこともならうし、また、第三者の立場から冷靜に之れを考察しても、或は腹も立つのが早わかりではあるまいか、とさへ解せられる言論が横行してゐた。言論の府で暴力を加へるといふのは勿論許し難いことではあるが、暴力を必要とする程度にもつかぬ事を云ふ無闇な言論が行はれてゐた、のも事實である。

◇

政權を離れて政黨は意義を失ふかも知れぬ。しかし、時來れば花は散る。冬眠が死でなく淨化であるとしたら、政黨を淨化せねばならぬ。政黨自體の淨化でなければならぬ。此の淨化を期待せねば、議會の淨化も期し難い。

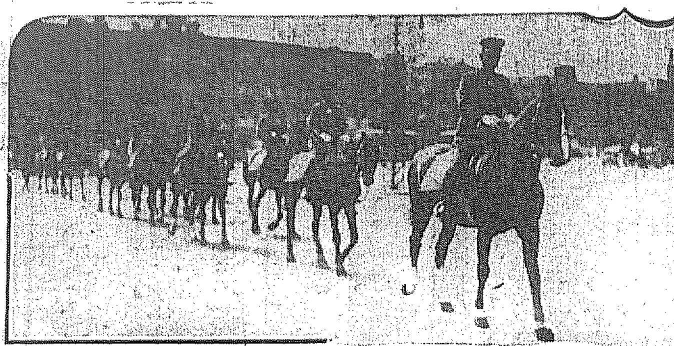

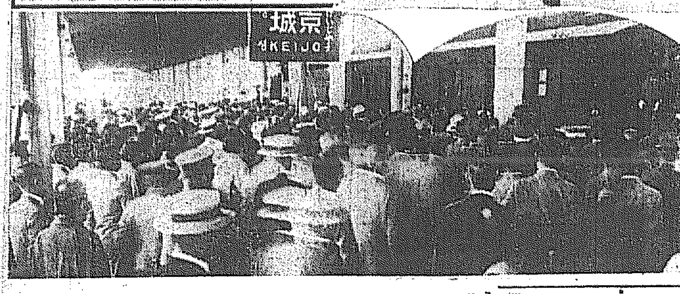

けふ赴任の林教育總監 (上)京城驛前にて(下)特別列車にて

晴れの鹿島立ち

朝鮮軍司令官として在任一年有半、朝鮮防衛に盡瘁して半島史上に不朽の功績を印した林新教育總監の晴の鹿島立ちは四日午前十時、六月の風薫る京城驛頭に於て半島二千萬民衆が送るにふさはしい盛儀を以つて、いと盛大に擧行された

林新教育總監

沿道と驛頭を埋むる熱誠なる見送人數千

龍山練兵町より驛に至る沿道には近衞第七九聯隊長の指揮する步兵二ヶ大隊が整列、續いて數十團國旗をかざした青年團、在鄉軍人一般官民二千餘名が、整然たる沿道の人垣を作つて

歡送準備

をなす、林將軍午前九時十分「第一號」の自動車に打乘つて官邸を出門、續いて夫人家族の自動車、同十五分岡崎町に至れば將軍は自動車より下車愛馬に跨り林大將は中隊長の指揮する一ヶ小隊の騎兵儀仗隊に護られ、諸列部隊は馬上の英姿をこゝに迎へて一齊に捧げ銃をなす、將軍は之に恐ろな答禮をなしつゝ、沿道の官民整列前に出れば、官民は一齊に歡呼す

期せずして起る萬歲の歡呼

轟く十九發の禮砲

斯くて午前十時、京城驛頭の大時計が列車出發の時をつげるや特別

官民二千餘名の歡送裡に驛頭に到れば儀仗兵は全部隊を代表して惜別を告ぐべく馬上の將軍に向つて敬禮をなす

捧げ銃の

將軍は驛頭で敬禮をなす

る、驛頭ホームには宇垣總督、室田、宮澤少將、松本知事、井上局長、各局部長、軍部諸將星有志乃至五百餘名がホームを埋め林大將を迎へ、將軍は一々懇切に握手を交して特別列車に入つた

列車のブリッヂに威儀正して立つ林教育總監の英姿に二千の民衆を代表した歡送者五百名の「萬歲」の歡呼が瞬間凝結する、何處からともなく湧き上つて來る「惜別」の感激がサット林大將の心身に集中したと見るや折から騎馬儀仗隊より吹奏する歡送喇叭の音は喨々と驛頭に冴え渡る、次で孝昌園より轟く殷々たる十九發の禮砲は見送りを得ずして響く京城市民の耳に「けふの惜別」をつげる、列車はブリッヂ上の林大將を乘せて徐々に進行、いま別れと惜別の情に堪へきれなくなつた歡送者は狂喜した萬歲の叫びをつくして一同萬歲を歡呼してやまなかつた

近い將來には同胞の樂土

保護施設は着々實現

湯村農務課長の滿洲視察談

四月十九日京城發、約五十日間の長きに亘り滿洲各地に出張し視察中であつた湯村本府農務課長は四日午前九時四十分京城驛着列車で歸任したが次の如く語る

在滿避難同胞の救濟は 外事課の施設が順調なる經過を辿り正式救護人員二萬一千人はハルビンを最後に全部原住地又は新移住地に歸還してゐる。この點については滿洲にある同胞一般が非常な感謝を當局に捧げてゐる、在滿同胞問題は要するに第一は治安の維持、第二は小作權の恒久性、第三は高金利の低下にある、この三つが從來の滿洲に缺けてゐたので朝鮮農の安全と樂土が期せられなかつたのと思ふ、而して目下の狀態では第一の治安は皇軍の甚大なる努力に依り逐次安定に向ひつゝあり何れ之れが實現を期せられやう。又第二の小作問題については各縣區當局を通して、朝鮮人の小作を無謀に取上げぬやう支那地主に極力交涉を進めてゐる、更に第三の高金利低減は七年度に於ける外事課豫算がたとへ要求額の半ばを承認されたとはいへ、それでも相當莫大なものので、加ふるに東拓勸業公司から出す金もあるので大體目的を貫徹することが出來より、これがため現に必要なる金融機關として

滿洲各地に農務契を 設置せしめつゝあり既に今年に入つて認可した契數は、私の歸任迄に百十三、出願中のもの百十五、計二百二十八に達してゐたこの契を通じて組合員は農耕資金の借出しを行ふものであるが金融組合のない場所は領事館が中間に立つことになつてゐる、以上の如く三方面に亘る保護施設が着々として實現してゐるので、直ちにとはいへぬが遠からず理想に接近した同胞の樂土となり得るものと思ふ。私は前述の農務契について更に進んで產業組合又は農事小組合と稱する如きものにまで發展さし單に金融機關に止めず、將來は精神的方面と產業的方面を結びつけたものにせねばならぬと考へてゐる

移民問題については 滿洲國が完全なる陣容に整せぬ今日に於て不充分なる移民案を無理に押賣りすることは考へものだと思ふ。現在考ふべきことは第一に滿洲に於て如何なる農法を採用すべきであるか、第二に滿洲の何處に好適地があるか、第三に移民するとせば内鮮人の組合せを如何にするか、即ち内鮮人を共同收容するか、それとも全然別箇に入れるべきか等の諸問題を先づ慎重研究の上決定し、具體案を確立せねばならぬ更にこれに加ふるにどれだけの移民を何年間に移住さすか、而も移住さすには今日の國家財政においてどれだけが可能であるかも併せて考へねばならぬ。卽ち普通今日の財政ではせいぜい三千萬乃至五千萬圓の程度であるがこれ以上の移民が更に切要であるといふことになれば自ら非常時移民の財源を求めねばならない、これ等のことを併せ考へて後に移民の具體化を圖るべきで濫りに

先を急ぐことは禁物 であると思ふ。なほ現在については在滿諸機關の意見が次第に接近してゐるが各方面の歩と研究が進められ、朝鮮同胞にも有利に展開されてゐる。近く各方面の會議が滿洲で開かれるかも知れぬがその時は外事課長と私が赴滿することになるかも知れないと思つてゐる

南部副官も共に赴任

なほ林大將の下にあつて專屬副官として盡瘁した南部副官も大將のために力を盡くした南部副官も林大將とともに京城を去つた、林大將は途中大阪、京都に立寄り七日朝入京着任すると

支那軍上海を圍む

形勢又復重大化し

共同委員にその不法を詰る

【上海四日發電】支那側は龍華に憲兵二個大隊を入れ問題を惹き起したが、上海郊外にて我軍に抵抗する李運平が第九師長に昇進、三日二個聯隊を率ゐ龍華に到着、南市方面に入込みたる外、續々上海周圍に支那兵集結の事實判明、斯くて上海は又復支那の大軍に包圍され形勢重大化して來た、我陸戰隊司令部は三日協定違反たる故を以て共同委員に其の不法を通告した

調査團一行北平へ向ふ

滿洲滯在四十五日

調査を完了して

【奉天四日發電】聯盟調査團はリットン卿始め米佛獨伊の五委員及び隨員、日支參與員一行は、四日午前六時十五分奉天驛發特別列車で山海關經由、北平に向つた、調査團一行は來滿以來四十五日間、滿洲事變の調査を全く完了して歸國の途に就いた譯である、なほ一行は午後一時錦州に到着、一時間に亘り同地視察の後、出發、山海關到着は四日夜十時頃の豫定である

國際經濟會議の招集協議

英外相と各國大使

【ロンドン三日發電】聞知する處によれば、英國外相サイモン氏は國際經濟會議招集の件に關し既に英、佛、伊兩國大使と協議したが、近く日、白、獨三國大使とも會見し協議する豫定である、ただ駐英ロシア大使とも右に關し協議するか否や未だ決定してゐない

機先を制し國會解散

獨逸新内閣

【ベルリン三日發電】フォン・パーペン氏を首班とするドイツ新内閣は氏の屬するカトリック中央黨が新内閣反對の形勢に機先を制し、て國會解散の決意をなし、二日閣議の決定により大統領に要求したが、大統領も遂に解散命令に署名した

全國農村の赤字鳥瞰圖

徹底的救濟に農林省の苦心

【東京電報】第一のドン底にあへいでゐる全國農村は生活難の悲痛な叫びをあげて猛烈な請願運動を試みてゐる、農林省では農村の赤字救濟について多年論を提げてゐるが、農民救濟については一時の低利資金の融通のみでは到底現在の農村を徹底的に救濟することは不可能なので、これが根本的對策確立のため目下全國農村の赤字狀態の鳥瞰圖作成を急いでゐるが、更に實際生活の實狀に卽した赤字統計を得るため三日農林局農政課統計係四名を兵庫、長野、新潟、岩手四縣に急派した、なほ三宅農政課長も近く東北方面を視察することになつてゐる

京城府事務分掌規程

改正認可さる

京城府の事務分掌規定改正案は道に申請中の處漸く認可を得たので六日頃發布を見る筈であるが、之れに伴ひ各課に於ける事務規定の改正が行はれる筈で、今まで土木水道等の各課にあつた經理係は經理係に改稱され、事務部内の事務が事務執行上の便宜及び迅速の爲めに一般府民に判り易い樣に改善される筈である

會

◇修養團朝鮮聯合會主催京城聯合相互修養會 五日午後一時から永樂町共濟無盡ビル上で開く

◇修養團靑年部設立運動 五日午前四時五十分朝鮮神宮第一鳥居前集合參拜行する

◇鹿兒島縣人會 一日夕刊所載出征將士、警官慰安の同會を六日午前十時は五日午前十時の誤り

人

◇田代長春領事 四日朝鮮ホテルへ

◇湯村本府農務課長 四日朝歸任

◇中村衛武氏(本町警察署長) 同

◇櫻井良三氏(安東縣領事) 三日不知火旅館へ

◇前田利鍔侯(陸軍步兵大佐) 四日備前屋へ

あすの天氣(5)

高氣壓は支那東海から黃海に擴がり半島も氣壓が稍々高いが其の配置は不安定で天津の北には小低氣壓がある中部以北の沿岸には霧があり南鮮及び内陸は晴曇不定である明日は曇り勝ち

豫報 曇一時晴

	最高	最低
三日	二九、九(五)	
四日		一四、三(五)

滿干時表(五日)

滿潮 午前 十時五十分 午後 十一時二十五分

干潮 午前 四時五十分 午後 [illegible]

小兒良藥 ヒヤ奇應丸
主效 カン、ムシ、ネツ、メマイ、ヒキツケ、吐乳、下痢、夜泣、ホウソウ、ハシカ、其他弱イ小兒
藥價 廿錢より十圓まで
腸胃全治 下痢・腹痛と 初夏の胃腸異常には超高速度のキ、メある 一道丸
別に小兒にのみよき小粒一道丸あり
大阪天滿橋 樋屋合資會社 振替大阪二三六〇番
「育兒之友」無代進呈 新聞名記入本舗へ
7-A-7

母の包容
には雨も風もよけて通りますが名藥の認識不足には病魔だけは大手を振つて襲ひかゝります。されば藥效に於て健腦、強心、鎭靜、健胃、解熱下毒の藥效を確保し、而して
▼救急 ▼治病 ▼保健
の三大不離合的作用を有する本名藥を常備し金粒を通して母の愛を閃めかすことこそ、小兒病に對する唯一の降魔劍です

大阪大卸店案內
ベビーゴルフ 專賣特許
王冠とコルク 合名會社 大正コルク製作所 大阪西淀川區
婦人小間物雜貨 楠商店 大阪市東區
鹿印ネクタイ 及び洋裝附屬品 稻村商店 大阪市東區南久寶寺町
塗ラズニ永ク使ヘル ベスト萬年インキ 森敬商店
金儲の 膨脹機 大阪市港區 東鐵工所

海水帽子と浮袋 中野本店 大阪市

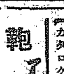

鞄 靴 アイジ印 山下芳松商店
襖壁紙 表具用紙 問屋 丸村支吉商店
萬 金物の卸デパート 大野合名會社
名入萬年筆 信永堂製作所
金儲の大王 兒島製作所
婦人子供服 太加羅屋商店
料理店旅館樣へ 中尾商店
捕虫器 硝子食器 中島ガラス

稧に加入させて三萬圓を横領
無智な朝鮮人を欺く

大正六年頃から中蔵府役の無智な朝鮮人を相手に稧に加入させ、掛金を徴收し私腹をこやし、約十五年間に亘つて不正行爲をなしその被害金額三萬圓に達せんとする醜態なる事實が本町署の活動により摘發されんとしてゐる

本町署司法主任は四日朝鮮人三名の朝鮮紳士を引致し目下極秘裡に取調べを進めてゐる、右は府内黄金町二丁目三番地慶尚社の代表者金濬燮と金錫殊の兩名で、大正六年好況期の波に乘り兩名はかねてから中蔵府役に知人が多いので濡れ手で粟の一儲けせんと企て稧の利得多きをときふせ一人から百圓の契約をなさしめ約三百名の加入者をつのり事實をもちひ、あたかもこれを第三者に貸しつけた如く帳簿その他を作成し、疑惑をもつ者には貸付けた帳簿を見せて納得せしめる等極めて巧妙な策を弄して巧に私腹を肥やしてゐたもので、大正六年から今年まで約十五ヶ年その魔手を隱蔽してゐたのを今回本町署の探知する所となり遂に廿名の召喚を求めたものである

貸付けたと稱して着服
巧妙な彼等のからくり

派遣費不足
調達に苦心す

【東京電話】晴れのオリンピック大會もいよく後二月に迫り我が代表選手も廿三、卅の兩日横濱出帆の龍田、大洋兩船にて壯途に上ることになつたが資金難を殘り行く惱みの狀態にある、畏くも先般天皇陛下より金一萬圓の御下賜を拜したのを始め寄附があつたが、十八萬圓に止まり國庫補助十萬圓を加ふるも豫定の派遣費四十萬圓は困難下落の今日半額といふ有樣で斷然そこで最後的手段として全國支部に檄を飛し、中女學校生徒の運動資金より零細の寄附を集むる案を立てたるもこの最後の努力が奏効せねばやむなく人員の減少か三等乘船も致し方ないものとされてゐる

養育料をせしめる鬼婆
捨兒から足がつく

三日午前一時頃府外新堂里三九一番地金聖方裏入口に生後廿日位の男の子が白衣に包まれて捨てられてあつたので東大門署で犯人を搜査したところ此子は同地附近の無職李の娘と或る學生と關係を生じ仲となつて去る五月十五日生み落したが、世間體を恥ぢ里子に出さんとした所、折よく府外の某氏が二十圓の扶養料で育てゝやると稱し一日朝自宅につれて行つたばかりであると判明し李は只一日だけ育てゝ二十圓をせしめた上遺棄したものであるが、この鬼婆は同日午後十一時東大門署の手に逮捕された

派遣選手追加運動起る
優秀選手入選洩れて

【東京電話】オリンピック大會派遣陸上選手三十五名は過般發表されたが、十種競技の齋、中距離の福井、三千米障碍の田中、マラソンの高橋氏等優秀選手が發選の成績の結果選に洩れたことは日本チームの實力設計に遺憾の點があると云ふので選手追加運動が表面化して來た

景品附競技は不可
球突き麻雀などを取締る

最近隆盛となつたベビーゴルフを始めとして麻雀、撞球場など本町署管内の許可件數は實に百十一軒に達してゐるが、ベビーゴルフ場を除く各麻雀倶樂部、各撞球場ではあまりにも同業者の多きため一二を除いて何れも不振、現狀を呈してをり、この苦況期をきりぬけるため大衆等を開き同盟が禁止してゐる景品を出しもつて客をひきつけんとしてゐる事實あり、その弊害の大なる點をつきとめた同署では六日各娛樂營業者全部に向つて更に景品附競技の嚴禁なる旨を通達することになつた、尚これを機會に保安係は大平保安主任及び全保安係員は總出動して各娛樂場に臨檢し、いやしくも禁止事項にふれたるが如き事實を發見した折は容赦なく許可取消をやると

違反者は許可を取消す
本町署　大平保安主任談

最近本町署管内では不振をきりぬけるため顧客をひきつけるため種々の景品を用して居るとの風評がある、事實は未だ調査中で何ともいへぬが、最近は各種娛樂場にこの種の禁止行爲がふえたやうだ、これは當業者としてさきに同業者を呼び通知した筈であるがこの際取締の徹底を期するために更に同業者に通達する、もし違反者を發見した折は容赦なく行政處分する

巡視中の線路工夫列車に觸れて即死
珍らしい殉職事件

【開城電話】城津保線區線路工夫方錫某(二)は四日午前零時から線路巡視中午前二時三十分元山發京城行三六〇キロの附近において京城行第七〇四列車に觸れ即死した、このため同列車は約十五分延延した、目下開城署で取調べ中なるが同夜は濃霧が立ちこめ先が見えなかつた模様である

後援　内務省　文部省　陸軍省
主催　日本齒科醫師會　朝鮮聯合齒科醫師會

培材高普
創立四十七年記念

培材高普は創立四十七週年を迎へ來る八日午前九時から同校で記念式を擧行同時に記念運動會を開催することゝなつた、培材高普は府内で最も古い歷史を持つてゐる

滿洲行の途次前田侯爵來城す
五日夜北行滿洲へ

加賀百萬石のお殿樣前田利爲侯は、何の前觸れもなく突如四日午前七時名山秘書一人だけを連れて京城驛に下車、府内長谷川町朝鮮旅館に投宿した

◇陸軍步兵大佐參謀本部課長、貴族院議員、侯爵と長つたらしい肩書のお何れも有難い肩書がかりであるが最も貴族院議員は議員たる資格より現役軍人なるが故に出席は禁止され今一寸お持ち腐れの觀はある

◇陸軍大學教官や大使館附武官等の要職にのみ就いて來た侯爵は昨夏英國より歸朝すると間もなく起つた日支衝突事變、滿洲事變、上海事變の事後調査のため東奔西走席の暖まる暇もなく、先月上海から歸つたばかりなのに又々滿洲各地の視察に出向くその途中に一寸京城に立寄つたのだ

◇侯爵は旅館に少憩後、午前十時に教育總監として赴任する林大將を京城驛に見送つた、軍司令部、師團司令部を訪問、官邸に於ける宇垣總督の午餐會に出席し、引續き加越能の鄕里の士の歡迎會に臨席するなど敏捷な活動振り、四日夜は京城に一泊して五日午後七時廿分北行の豫定である(寫眞は軍司令部前で前田侯)

今夜！
漠舞踊の夕(公會堂で)

待望の漠とその一黨の新作舞踊發表第一日は愈々けふ午後七時半から我社後援の下に府内長谷川町公會堂で開かれる、府内に渦くが如き盛況を豫想されてゐる一行の熱演も期待されるが今年九歲で今回が京城で初めてのデビューたる石井みどりさんの可愛いゝ舞姿は必ずや觀者の胸をつくものがあらう、明暗織りなすステージにあらはれる人魚の姫の一行、シーズンだけに多大な興味を湛へてゐる

船中の捕物
強盜のお尋ね者

【仁川】四日午前四時頃仁川署近井、洪兩刑事は築港繫留中の三吉野丸船室に潛伏中の本籍全南務島郡金南某を逮捕目下取調べ中であるが、右は五月中旬木浦地で強盜を働いた者である

理事長に就任したが、理事には保阪久松氏が重任し常任理事には施設參謀課長安井清氏が選ばれ評議員として陳內茂吉、稻澤四郎助、齋藤五吉、白石晃三氏ら四十二名が推された

檢事が控訴して事件は覆審法院へ
愼家の姦通事件

金と色とにからんだ名門の一族間に起つた姦通事件飛行士愼鏞頊氏の妻林淳順と備員の從兄にあたる愼鏞某の姦通事件の公判は一月十二日以來京城地方法院に於いて愼重な審理を重ね公判を開延すること十一回に及び社會から其の結果は注視を集め昨報の如く三日右兩名に對し無罪の判決を言渡されたが、此の判決に對し檢事は四日午前控訴の手續きを取り事件は京城覆審法院に移され無罪か有罪かその結果は興味を以つて見られ有罪となれば二十六名の證人中僞證の罪を受ける者が現はるものではないかと見られてゐる、備一審で檢事の求刑は愼鏞頊に對して懲役一年林淳順に對して懲役十月であつた

仁商の拳銃犯人捕はる
前科二犯の男自白

【仁川】仁川署が躍起となつて捜査中の仁商藥ピストル盜難事件の犯人は、事件發生の翌二十日から容疑者として本署に引致取調中であつた府内の作所仁商某(二三)が自白により同人が眞犯人と判明し、さも重大視されて居た事件も一段落をつげたが、共犯があるらしく同署では引續き一味を捜査中

滿洲へ行く駄賃に
直ぐ容疑者として捕はる

犯人は昨年開城刑務所を出獄以來京城大田等各地をわたり歩いて最近仁川に流れ込んだが、出所當時貰つた五十圓の金も費ひ果したので入滿すべく再び惡心を起し、去月二十八日夜府内宮町映畫常設館を探し求め、翌日二十九日午前二時頃府内栗木里仁川南商業の板塀を乘り越え更に職員室の窓硝子を破壞して入室し、ピストルに他數點を窃取、其の日は軸品の入質に一日を費したが目的を果し得ず、三十日夜再び窃盜の目的で仁川新花水里附近を物色中を張り込み中の仁川署員に逮捕されたものである、盜品は栗山中に隱匿しあると自白してゐる

△△△△腐つた果物
奸商の取締り

苺の出盛り期に直面した昨今果物商の一部では腐敗した苺その他の果物を販賣してゐる者があるので本町署衞生係では係員を督勵して三日午後各果物商を臨檢した結果腐敗の苺五百目、夏蜜柑、バナナ、リンゴ、サクランボなど卅余貫の不良果物を押收した

專門學校庭球聯盟戰
……第一日……

專門學校聯盟第七回秋季庭球戰は四日午前十時から京城運動場コートにて擧行各校選手の入場式擧行、前年度優勝校醫專より優勝旗返還あり十時より試合を開始したが午前中の成績左の通り

高農四—法專一九

上野・赤塚	〇—四	朴容西・金德柱
高木・堀	四—三	金鐘潞・咸泰利
光田・法山	〇—四	嚴觀龍・白俊燮
澤口・森口	〇—四	李熙烈・金正悅
大澤・吉田	〇—四	崔昌燮・趙世新

高商一五—一六高工

山本・黑川	三—四	月野・富井
永泉・金	三—四	峰岡・宇野
山田・庄司	二—四	金本・山
加藤・山下	四—〇	松島・丹羽
隈部・石橋	三—四	朴・葛原

ワルソーを目指す

【ニューヨーク三日發電】ハウスナー氏はポーランドのワルソーまで無着陸を目指してゐるが、ガソリンが缺乏するか若くは機の調子惡ければロンドンかパリに着陸する

白鳥省吾氏歡迎茶話會

詩人白鳥省吾氏の來城を機として鐵道局文藝部ならびに雜誌『水脈』の主催で四日午後七時から本町明治製菓樓上で歡迎茶話會を開くが一般同好の士の來場を歡迎すると、會費五十錢

詩人の講演會

詩人白鳥省吾氏入城を機に朝鮮公論社主催、京城府後援の下に五日午後八時より長谷川町公會堂にて講演會を開催することとなつた、入場無料

落ちてゐた金包み實は僞造貨幣
各署で出所を探査

三日午後三時頃府内黄金町三丁目一〇八番地安銀田方が府内二丁目二四番地先を通行中、風呂敷包を發見、開けて見ると中は五十錢僞造貨幣が二十枚包んであつたので本町署に屆出た、最近府内各所に發見される五十錢僞造貨幣は大抵入手から入手に渡つたもので從つてその出所をたしかめることに非常に困難な狀態にあり、各署は犯人捜査に匙を投げてゐると云ふ有樣だつたが、今回發見したものと睨み同署では各署に手配の上僞造貨幣の出所をつきとめんと捜査の歩を進めてゐる

むし齒の手入れをしませう
けふ大々的に宣傳

▽……ちよつと手入れを忘れてゐるうちにむし齒が出來、それが影響して健康を害することを愛へ、全日本的に毎年六月四日を期し催される『むし齒豫防デー』にこの京城でも齒科醫師會が道衞生課の後援を得て大々的に可愛いゝお子さんのために恐ろしいむし齒の害を宣傳した

▽…そのスローガンは
△食物はよく噛んで食べること
△齒のためによい食物を選ぶこと
△時々齒の健康診斷をうけること
△子供の齒を保護すること
△齒ブラシは上下に使ふこと
△夜寢る前に齒を磨くこと

等で今日の催しを記念して早速けふからこのスローガンを實行することを希つてゐる

▽……なほ朝鮮聯合齒科醫師會ではリーフレット卅萬枚、パンフレット五萬枚、ポスター一萬枚、タイトルスライド二千組、DKよりラヂオ放送、小學校の講演、健康齒牙所有小學兒童の表彰式などを各地で行つた(寫眞はポスター)

大西洋横斷再び壯途へ
スタンレー・ハウスナー氏

【ニューヨーク三日發電】五月二十七日大西洋横斷飛行の途に就き濃霧のため途中から引返したニウジヤ州出身の飛行家スタンレー・ハウスナー氏は三日午前九時四十六分ニューヨーク發パリに向ひ再擧の途に上つた

DK役員 DK朝鮮放送協會役員改選後最初の理事會は四日午前十一時十五分から開會

◇…硬球戰始まる…城大コート

犯罪科學研究室の設置熱
官民共に實現を期す

朝鮮犯罪界は、犯罪手口の科學化に伴ひ、多種多數を極め、京城驛の二萬圓盜難事件、女殺事件、金山マリヤ殺し事件等々現在迷宮入りを傳へられた事件は十指に餘りあるが、これ等の犯行はみるに漸く近代科學的手口を用ひてゐるに反し、一方捜査機關は幾分科學的搜査を行ひつゝあるも依然從來の見込捜査に頼りつゝある現狀なので今回全鮮各道の要望により國費を以て京畿道刑事課に理科學研究室を設置すべく、既に三萬圓を計上し豫算案を本府に提出したが、不幸削除の憂目にあひ、今年度設立は不可能となつたが、全鮮的民衆の要望もあり、捲土重來を期し來年度豫算には是か非でも目的の貫徹を期すべく目下豫算案作成中である

あの世に行けない坊さん生命を取止める
◇……病氣を悲觀して自殺未遂

三日午後五時半頃、府外高陽郡崇仁面敦岩里六二六番地興天寺附僧李英雲(二二)は同寺院内房で肺病を苦にして自殺を圖つたが死に切れず、苦しんで堪らず自動車に乘つて府内貫鐵洞一六五番地病院に馳せつけ手當に取り止めた、同人の家庭は實父、妻三人暮しで至つて平和であり、取りたてゝ死を思ひたつ程の原因はなささうであるが、同人は肺カタルを病んで悲觀した揚句自殺を思ひたつたのだと云つてゐる

電車と自動車の衝突

六月三日午後一時三十五分東大門發龍山行電車第一三九號が、鍾路三丁目三五地先を疾走中、同一方向に進行中の朝鮮商能社自動車京第九六九號運轉手西本博(二五)が、電車直前を横斷せんとして電車右側前面パネル板に衝突、自動車は左側後部フエンダーを破損した

明日(五日)

▲京師對淸陵戰　午前十時から京城球場で
▲關大對鐵道戰　午後四時半京城球場
▲學生市道聯盟戰　午前十時から城大運動場で
▲朝鮮商工主催硬球選手權大會　午前十時から城大コート
▲東門、商業體育聯盟庭球戰　午前八時から京城運動場コート
▲鐵道プール開き　午前十時から
▲石井漠歡迎會　午後三時から明治製菓樓上

訂正 貴紙六月三日附夕刊紙上に『時ならぬ日獨人の拳鬪』と題し御掲載の記事中ハンス、アンドレアス、ヘリカー・トムセンを世昌洋行々員と御記載有之候へ共同人は昭和五年十二月限り退社致居り當行と何の關係も無之候間右御訂正被下度願上候　世昌洋行

朝鮮一齊に(五日より廿日迄)
大蠅取デー
かうして取るに限る

人類の仇敵である蠅を社會衞生の爲、五日より廿日迄の間に全國一齊に、退治する事になつた。衞生試驗所の試驗結果によれば最も簡便な蠅取り法は、蠅研究の大家今井佛國理學博士の發明せる專賣特許イマヅ蠅取粉で取るのに限る。これを朝掃除の前に室を閉め切つて極少量まいて置くと、拾分もたてば

蠅は全部

落ちて死んでゐるから、それを掃き出せば器、什器等を汚す事もなく、最も簡單に取れる。ぜひ實行されたがよい。又店舖、工場、大食堂、ゴム溜等には充分にまく事が必要である。イマヅ蠅取粉は蠅のみならず南京虫、蚤、虱、毛虱、油虫、蟻、羽虫、ダニ等にも効力絕大で、倚衣類消毒の虫除、牛馬の蝨驅除等にも、有効な薬で宮内省始め、諸官省でも專ら使用されてゐるから

夏の家庭

には衞生上一罐は、ぜひ必要である。又本藥を衞生大掃除の時、床面に床下に撒けば虫類を根絕し、傳染病の豫防になるから、公衆衞生の爲ぜひ實行されたい。便所には同博士發明のイマヅ芳香油をマケば

惡臭を止め

蠅、ウジの發生を防止し傳染病の豫防となるなら、蠅取りと同時にこれも是非實行されたい。右藥品は到る處の商店で販賣。但し効かぬニセ物あり。必ずイマヅと指定するがよい。若品切れの節は大阪大仁本町三今部化學研究所へ申込。

イカリソース
原料は野菜と果實
獨特の香氣味を有す

社員採用
一、年齡三十歲以上にして妻帶者に限る
一、相當教養ある努力家を求む(諸官署、學校、銀行、會社勤務に經驗あるもの特に歡迎す)
希望の方は履歷書持參府黃金町二丁目京城支店へ御來談あれ、面會日通知す。
明治生命保險株式會社京城支店

京城大學眼科
京城醫專眼科
赤十字病院眼科
各道立眼科
御指定
京城本町壹丁目
中村眼鏡店
振替京三四六・電本一一一七
只今店舖改修中に付左記假營業所に於て營業仕り候間甚だ勝手乍ら當所へ御運び願上候
明治町一丁目本町入口より一軒目

明五日より
夏のコドモ服賣出し
特價品　富士絹製コドモ服　一圓・一圓七十錢均一
ポプリン製ロンパス　七十錢・七十五錢・一圓　三種均一
家庭服賣出し……五十錢より各種豐富提供
霜降通學服賣出し
白綿セル、スポーツズボン　・九〇　一・一〇　一・四〇
夏コドモ、ストロー帽子　・三五　・五〇　・六五　其他各種
御指定＝第一高女帽子賣出し
三階にて

タオルとタオル製品大賣出し
五日より一週間
おぼろタオル株式會社
三重織布株式會社
兩社自慢の製品大特賣
タオル各種、湯上タオル、敷布、タオル地、ねまき、パジャマ、ガウン、ベツチ、寢冷知らず、ロンパス、海水ケープ、其他大人、お子樣用の總ゆるタオル製品
期間中、洩れなく粗景進呈
三階特賣場にて

五日より五日間
盆栽と金魚の會
夏向硝子器と
萬古燒大廉賣
……(四階にて)……
丁子屋特撰
冷藏庫
特價提供　大　八圓半　小　五圓
…(一階食品部)…
丁子屋

慢性胃病
に苦しむ幾多他藥無效の方は新劑「人蔘ミウム」を試みられよ怨ち奇效に驚歎せらるべし
試用一ヶ月一函八十錢
市内毎日配達
京城鍾路二
人蔘ミウム合資會社
電光二五六九番

飲むと血になる
ヘモゾール
宮内省御用達　明治屋發賣

ガラスヤ
ミタマサ
140
三田政

料金貳圓　都合居き方無料
希望者に通信鑑定術教授
地方は通信鑑定通信教授
京城黃金町四丁目東亞クラブ向側
從七位　中大商學士　熊谷北斗
電話本局三三一六番

商工大臣認可助成　東工の最高級自轉車
リミツト號＝新ミクニ號＝新リミツト號……輕くて丈夫で優美
高尚で價格が極めて低廉の最高級自轉車乘用家の一大福音
絕對他の追從を許さぬ
五大特長
▲政府から莫大な助成金と補助金を受けてゐる
▲合理化により精巧な製作機械の無償貸下げである
▲營利を目的としない大量生產するため極度の製價低下
▲政府指定の檢査員によつて一台一台嚴密な檢査を經てゐる
▲
商工大臣認可助成社團法人　東京自轉車工業組合朝鮮總配給所
東京自轉車工業組合販賣部
特約店御希望の方は本配給所へ御申越を乞ふ

○頭痛にノーシン○

花柳病
淋病梅毒專門
泌尿器
特別診療
昭和醫院
京城南米倉町四(京城クラブ左側)
電話本局四三二五番

會葬御禮
喜多恒三郎
親族一同
友人一同

人と家庭

今頃からふへる 精神病や神經病者
お醫者迄も誤解されてゐます

（一）

京城帝國大學教授　久保喜代二氏談

季節の變り目には人の精神機能には必ず變化が來る、そして此の精神、神經疾患に犯されてゐる人の數は半島一千八百萬人の中三年前の統計には二百人余に上つてゐると云ふ事であるが、それは極めて少數な患者だが、之を統計的に考察する時には慄然たる脅威を思ひ起す事が出來るでせう。現在府内に於ける之等精神、神經病者は城大醫院精神、神經科に收容されてゐるが、精神病四五人、神經病六人で開院に於てはもう之より一人も收容する事は出來ず、然るに毎日收容方申込みは一日一人平均宛申込んで來ると云ふ狀態で、現今の是さに氣の狂つた人を相手に救治に努力してゐる模樣であるが現在の處收容するに場所がなく外部で往診して貰ふより外に何とも手のつけられぬ有樣です、さてこの期節的に氣をつけなければならない事はどんな事か、今の精神病院はどんな増加にあるかに就いて、城大醫學部久保教授に二教授は大要左の如く語つてゐます

神秘ではない 只普通の病氣です

精神病といふものは、病氣ではありますが、其症狀が主として精神の異常となつて現はれるもので他の病氣のやうに腫物だとか或は熱だとか鐵毒だとかいふやうな普通の人にもそれと解るやうな異常とは多少趣きを異にしてをります。

精神と いつて我々の腦髓の働きですから精神病といふと譜り腦髓の一つの異常で例へば胃病が胃の病氣といふのと違ひはありません、けれど普通精神病と言ひますと、古來非常に神秘的なものに考へられて全然我々の肉體の病氣ではないやうに思はれて來たのであります、また精神病が

腦髓の 病氣であるといふ事がはつきり決つて久しい年月は經つてをりません、今日では精神病學は内科學の一分科となつて腦髓といふ機關の異常で起る病氣、精神異常となつて現はれて來るものを取扱ふので妙な事には一般世間の方は精神病を取扱ふ醫者に對して甚だしい

誤解を されてゐるのではないかと思ふ事があります、それは精神病を非常に神秘的に考へ、精神病醫と云ふと頗る氣味の惡い氣持ちの惡い患者と一緒に暮してゐると云ふので醫者迄が何だか薄氣味の惡いやうに見られてゐる傾きがあるやうです。これは精神病に對する無理解から

根本に あるからだらうと思ひます誰か精神病者になつたとしますと、直にこれは不治のもので其人はもう癒らない廢人になつて了ふ、永久に此世の中から取除かれなければならぬ人間の様に考へられて居る、又恐しい人間である様に考へられて居るのであります。恰度さう云ふ風に精神病者を見る事恰も

猛獸の 如くであります、又實際猛獸扱ひをされた患者を見る事が屢々ありません、以上の様に誤て此精神病患者を入れて置く所の精神病院、又それを扱ふ所の醫者迄も嫌惡へを食ひ誤解を受けて居る事が度々ありますそれは精神病者をひどく薄氣味の惡い物の様に思つてゐるもの〻やうに考へてゐるので

例へば 自分の家族に醫學家族に精神病者が出來た場合でも其精神異常を呈してゐる人を早く見出す事の機會を失ふのであります、何故かと云ふと皆さんの考へてゐる精神病者と實際の精神病者との間に非常な開きがあるからであります、精神に多少おかしいと思はれた

場合に 其のおかしいと思ふ點が只異常を來たして居る合樣精神病を神經衰弱やヒステリーと斯う言つて濟ましてゐるのであります、神經衰弱やヒステリーと云ふものは精神病ではなく、精神病はもつとひどいものであると云ふ考へがあるのでせう、と云つて神經衰弱を

精神病 だと云ふのではありませんが、神經衰弱は又輕いものであります、只普通に神經衰弱と呼ばれてゐるもの〻中に精神病者がざらにあると云ふ事を申上げるだけであります（つゞく）

人格だけでは充分でない
衣食の途に技術學術も研究

京城法學專門學校長　鷹松龍種氏談

法學の古い朝鮮專門の門をくぐり校長室に通されると今しも就職の問題で校長と一卒業生の相談の最中『自助けベストヘルプだ、人に依賴心を起してはいけない』校長の聲が漏れる、彼氏は滿洲行巡査に應募するらしい

鷹松校長は語る。私は從來の教育を重んずるのみならず人格を重要視する。小學より大學まで通じて『人格の完成』が眞の教育ではないだらうか。この點では

昔の村塾 が最も理想的に効果を揚げる事が出來た、然し今日人格だけでは充分でない衣食の道を得るために技術學術も研究習得しなければならない。故に私は極力生徒に鼓勵する事をけかる一

上級學校 に進むに從つて學生と教授の間が疎遠になり勝である從つて私は微力ながら生徒の中には入つて學生の意も知り人格的の指導をしたいと思つてゐる、現在の學生は法理論を學びたがる然し大學と專門學校とは又趣をことにすべきであらう

大學では 深遠な研究も出來ようが三ケ年の專門學校では深くけやれない、本校では現在の法規を基礎とする法律を教へる、民法でも刑法でも

朝鮮本位 に又朝鮮の現在の社會に即して行く事に主眼を置いてゐる。開校は昨八十人の學生を有し其の三分の二は朝鮮人學生である。卒業後は多く裁判所、行政官廳、銀行、金融組合等の方面に進出すると

今日のメモ

靴下を洗ふには他の洗濯物と違つて出來るだけ手早くする事が必要です。何故かと申しますと水に長く浸して置くと地質を傷めるし垢も落ちにくくなるものです、これは一般に余り知られて居りませんが注意せねばなりません、靴下を長くはいてゐるとだん／＼臭くなりますがこれは足の裏の脂肪分や鹽分を吸收しその汚れの醱酵するガスが徹底に除かれず、臭くなるのです、殊にひどく汚れた靴下を長く水に浸して置きますと水の中の水素を吸收してガスの不純物が凝固してしまひますから、落ち難くなるのであります。靴下はシヤツ等よりも脂肪分や鹽分の附着率が高いので早く汚れますから、絶えず洗ふやうにし大體二日目位には洗はなければなりません

初夏に齒痛は 幼兒から
注意が肝要 先づ妊娠中の

暖かになつて來ると今まで忘れられてゐる齒が痛み出します。齒が痛み出してから醫者に走るのは丁度泥繩式のやうなもので何にもなりません、最も大切な事は丈夫な齒を作る事で、それは兩親の體質も關係しますが、妊娠中に母親が齒や骨をつくる成分を含んでゐる食物を攝らねばなりません、例へば海藻類や卵黄のやうなものそしていうちから齒を磨く習慣をつくる事です。三歳頃になりますと大抵上下二十本の齒が揃ひます。その頃から母親がうがひの仕方を教へ、だんだん齒の磨き方を覺えさせます。正しい齒の磨き方は大人でも面倒ですから、幼兒には特に注意して手をとつて敎へてやらねばなりません、齒磨粉は誤つて飲んでも害はありませんから、なるべく使はせるやうにし、ブラシだけでは効果は少いものです

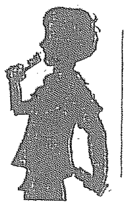

ムシ齒豫防デーと ライオン齒磨本舖

ライオン齒磨本舖では、年來口腔衞生運動に盡してゐるが、特に本年の齒の衞生デーを期して全日本の小學兒童の齒の衞生運動を起し口腔衞生の第一聲たる眠る前の齒磨勵行とに大々的の努力を拂ふさうだ。例へば、全國小學校に齒齒豫防の歌を配布したり『眠る前に齒を磨け』の書き方を奬勵したり、眠る前に齒を磨いてゐる習慣を奬勵したりしてゐる

キネマものがたり（二）
銀幕に寫る人生
近代人の視聽覺に何を投げかけたか 今常設館も魂の糧

やんわりと奏樂のメロデーに醉ひ、銀幕に寫る人生の悲哀劇にうつとりと映畫の人となり、一瞬にしろ賑やかな暖室にも住み、暗いどん底の生活にも喘いで、共に微笑み共に怒り共に悲んで涙を流し恍惚とする所、そこにクサ／＼する近代人の心の慰安となる大きな力をキネマは持つてゐるのである

京城にも喜樂館、中央館、大正館、東亞俱樂部、朝鮮劇場等々が、日々數萬の京城人を吸收し、しつぽりと心を濕ほして倦りない生活の憂さを晴らしてくれてゐる。然し、現代キネマが民衆の生活の中にグツト喰ひ込んでシツカリ、その核心を摑み魂の底までも魅惑し心の糧となり限りない慰めとなつてゐるにも拘らず國家經濟はいふ迄もなく世界經濟の行きつまりは映畫製作者を混亂の淵に落し入れてゐる。トーキーに就いてもユニヴアーサル社長レムレエは言ふ

映畫に聲や音を要求するとは理論的にと言ふよりも自然的にである。映畫形式は大衆の要求と共に變化し、その美の内容も變つて行くのは當然で、單に肉聲が聞けると言ふが如き一時的の好奇心からではない

チヤアリー・チヤツプリンは言ふ

映畫が世界的共通性を確保する爲には飽くまで無聲であるべきだ。映畫は黑と白と光りと影だけで進む藝術である所に、紅毛碧眼も直接認められず、各國人と共通化するので、若し言葉が發せられるとすれば、各國人の環境に適用し得る心持が破綻して、忽ち他國人となり、想像力、同化力が束縛されて感動する餘地がなくなると

兎に角、映畫は限りなく近代人が要求してゐるにも拘らず、かうした大きな世界經濟上の惱みで進路を攪亂され、その上に、アメリカの觀衆第一主義か、ロシアの宣傳教化第一主義かの藝術表現の危路にも惱んでゐるのである

然し日本現代の映畫は觀衆本位かイデオロギー本位かの二傾向が鮮明化してゐるが、大衆的なものはやはり觀衆とイデオロギーを相互に合致させたもので、やがてはトーキー化するであらう。京城の常設館の主人は殆んど次のやうに言ふ

そりや言はれるまでもなくストオリイの充實したいゝものを封切して皆樣の期待に添ひたいと勉めてをりますよ。でもフヰルムのいゝのは購入價格が高いでせう、經營上仕方なく觀覽料を高くするとですよ、皆樣は高いと言つて、いらつして下さらないのですもの、仕方なく又安價なものを購入して安價にお見せするより外に今は途がありませんよ

京城の人々にとつて、映畫は限りない慰安の一つであるのにも拘らず完備した常設館がなく、時代の動きとか、思潮とか、道德とか、有形無形の文化樣式を與へてくれる事が出來ないのは、かうした兩者の需要供給の矛盾にあるのであらうか。ともあれ、喜樂館、中央館、大正館、東亞俱樂部、朝鮮劇場等々が、今後如何なる設營をなし、世界思潮を考慮して、而かも京城人の趣味嗜好をねらつて、醉ふが如き慰安の中に限りない力あり、魂の糧となる常設館を建設するかは大いに注目して見るべきである

科學を誇る 伯林婦人職業學校

【ベルリン發聯合】＝科學的であることを誇るドイツだ、何事をするにも法則と原理が支配することを理解する彼等だ、職業婦人もよし、然しただ勞職のみが能ではない、先づ法則と原理を理解することから始められる（寫眞はベルリン婦人職業學校の教授をスナツプしたもの、その内容と教授振りはうらやましい限りだ、我國にも一つ位此の式の學校が欲しいものだ（一）の上は育兒學、（下）は調理（二）の上は看護法、下は料理の各實習

女子ポケット撞球選手

ゲルツリエード・ベーカー・マクエヴオ夫人は紐育で擧行された女子ポケツト撞球大會で、選手權を獲得しました

本社特選 圍碁對局（九）

先番　中村勇太郎（三段）
坂口常次郎（初段）

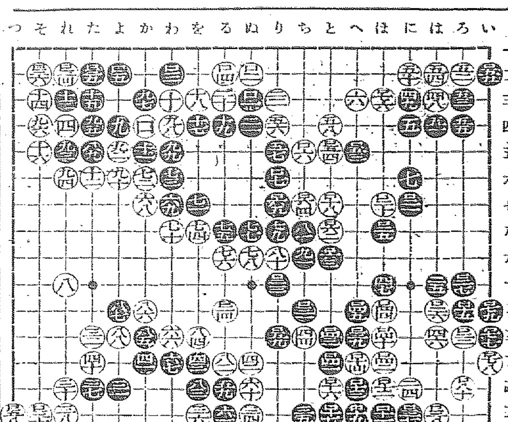

れノ十八　とノ八　とノ九　ちノ七　りノ七　ぬノ九　をノ十九　ちノ十八　とノ十八　ほノ十六　へノ十六　ほノ十八　ほノ十七　にノ十七　ほノ十九　ほノ十三　いノ十二　いノ十三　いノ十一　ろノ十四

對局者の感想

黑白一七六と打たれない内に白（ちノ三）と打つのでした。白（とノ二）（りノ二）と切つて大分得でした。

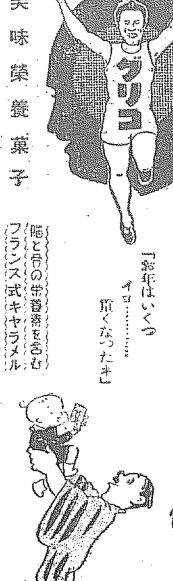

●頭腦勞働者よ 晴れ渡る大空を仰げ！ ノーシンで明朗清新の氣に蘇れ

大講演と映畫の會
六月五日六日 正午十二時 午後七時 開會 於 中央館

★森永ミルクキヤラメル 森永ミルクチヨコレート 三十錢分御買上の方に入場券を差上げます
★入場券は府内各菓子店で引換ます

プログラム
新興キネマ超特作現代劇 中野英治主演 オールスターキヤスト 大平洋 全十二卷
新興キネマ特作時代劇 折助權三 全八卷
上海事變ニユース 全二卷

森永の外函（ミルクキヤラメル・ミルクチヨコレート 大・小）が負傷戰士の慰問金になります

★外函投入函は全國菓子店・加盟新聞社其他便宜の處にあります
★森永は集つた外函を大一厘・小一厘の割合に計算しその總額は後援會を經て陸軍省に獻金します 尚この廢物の外函も製紙會社に賣渡して獻金に加へます

主催 支那事變傷痍軍人後援會
後援 全國加盟新聞社 森永製菓株式會社

吉會線終端港
清津・雄基・羅津 土地投資御案内

着工近き吉會線の終端港たる咸境北道清津、雄基羅津の三港は今や全鮮といふより全國注視の焦點となつてゐます。清津雄基は二港主義による終端港として確定し北鮮唯一の天惠の良港たる羅津は最後の終端港たること確實であり一萬噸級貨物船を容易に横付せしめ得る水深を持つており尚亦將來〇〇として有望視されてゐる。敦賀、伏木、新潟其他裏日本への直通航路も開かれんとしてゐるので北鮮開發事業と共に三港に對する絶好の投資期であります。嘗つて咸北に永年居住してゐた關係上同地方知己の勸めにより今回清津、雄基、羅津の土地に對する投資希望者のよき相談相手として案内說明、土地の賣買斡旋を致す可く事業を開始致しましたから是非共御利用の程願上げます。

尚ほ當商會はよき相談相手を目標としてゐますので現地御案内御希望の方には何時でも御相談に應じます。御說明を御希望の方には御電話次第現地々圖其他を携へ直ちに參上致します。

京城府永樂町一丁目 酒井商會 電話本局二五四九番
咸北・雄基港 酒井商會出張所

鮮米關係諸機關の統制改造論擡頭
朝鮮米穀調査會の新設を楔機として

朝鮮米穀研究會臨時總會の決議に基き實行委員が二日本府を訪れ朝鮮米穀調査會設置方を當局へ陳情したところ大いに賛同を得、その實現の機運いよ〳〵熟して來たことは既報の通りだが、該調査會設置の曉に於ては鮮米の生産及移出の統制や米價問題の根本問題の折衝解決は同機關に於て取扱ふこと丶なること故充分期待し得べく、一方最近に至り最初内地に於ける鮮米の宣傳及販路擴張機關として成立した鮮米協會は相當その目的を達した今日ではもはやその必要なしとして更に今回の鮮米同盟取引問題の紛糾に端を發して現狀にある朝鮮穀物商組合聯合會の改造論擡頭の三事實が出頭となり、この際鮮米關係諸機關の統制問合理化問題が關係諸方面に於て漸然として論議されてゐる模様であるがその斷說の大略を綜合すれば

第一 朝鮮穀物商組合聯合會はこれを朝鮮穀物組合聯合會と改稱し、全鮮的に生産者の指導、統制及び代表機關とすること

第二 鮮米協會は朝鮮米穀商組合聯合會と改稱し、鮮米問題だけを以て會員となし、鮮米の賣込引方至は移出調節の指導、斡旋、統制、紛爭調停及び代表機關として運賃交渉の如きも同機關の關係事項とすること

第三 朝鮮米穀調査會は既定方針通り大いに權威ある機關とし、鮮米關係の最高機關たらしめ、諸事情の調査、根本問題の研究及び政府等の對外折衝機關とすること

と云ふにあるが、關係各方面から大いに時宜の適論と見られてゐる

支那麻布再移出　仁川から内地へ

【仁川】五月中仁川港の貿易で過去例のない事象は支那麻布六百五十九段（價格二千五百八十七圓）が仁川から大阪方面に移出を見た事である、許可を得べき運賃されて居る所で之れが事由は内地在住鮮人の需要激增は從來直接上海より阪神方面に輸入されたるも時局の爲め直接取引困難の折柄仁川は征服の商將に加へ最近は芝罘積みの入荷が相當に逼迫しても人絹物に壓迫されて賣行き捗しからざる所から商主が内地へ轉賣を以つて處分するに至つたものと見られてゐる

殖銀小異動

殖銀では左の通り異動を行つた
群山支店長代理　中間鈞
元山出張所主任を命ず　産業金融課員　米倉穗
群山支店長代理を命ず　元山出張所主任　爲錫俊
依願解職

當局太商工會議所藤原殿より既に通知があつた

水利事業調査委員會　三日委員會を開き根本方針を決定す

朝鮮水利事業調査委員會では三日午後一時より東拓支店内に第二回委員會を開き鮎貝、戸田、山岸、米澤、林、北原の七委員會合朝鮮水利事業調査方針に關し協議の結果所謂不良水利組合（百三十組合）の調査のみにとゞめず鮮内水利組合全般にわたり主として地主自作小作各關係者の探究に關する調査をなすことに決定なほ來る十五日第三回委員會を開き具體案の作製に着手することになつたが引續き今後毎月一回宛委員會を開き協議をなす筈

義州鑛山問題　圓滿解決近し　三井吉澤氏と本府當局會見

義州鑛山紛糾解決のため三井鑛山の吉澤誠太郎氏は三日本府殖產局と會見種々協議し三井としての意見を開陳して辭去したが右鑛業につき吉澤氏は沈默してゐるが大體に於て本府としては妥協を勧める方針であり鑛山側も增大の點から見て相俟の權威を倒してゐるやうだから結局近く圓滿解決の運びとなる模様である

鮮銀發券一途收縮　原因は資金需要の減退

鮮銀發券高は一途の收縮を續け四日前日より九十五萬餘圓を減じて六千六百十二萬一千圓に收縮し、發行余力は二百二十二萬八千圓を保持した、これを前年同日に比すれば、五百九十五萬餘圓の發行減であり、資金需要減退による金融界の無活氣を物語つてゐる

朝鮮人の無盡加入　最近激增す

無盡加入者は從來殆んど内地人に限られ、朝鮮人間には殆んど關係がなかつたが最近は民衆金融機關としての無盡が朝鮮人間にも認められるに至り、その加入者が漸増傾向に向つたことも頗る注目を惹いてゐる、卽ち共濟無盡に於ける五月末現在無盡加入者總人員六千八百二十二人の内朝鮮人は約二割を占めてゐるが、これは同社が昨年春より朝鮮人方面の開拓に努力した結果無盡思想が朝鮮人間に理解されるに至つたものと見られる、しかし五月末現在總契約高二千五百十六萬二千圓の内内地人八割六分、朝鮮人一割四分となつてゐる

滯絲處分の善後處置　買上は不可避　最後斷案は今明日

【東京四日發電】滯糸處分の善後處置に對する政府の態度は四圍の情勢に迫られ今明日中に最後の斷案を下すことに決意し三日午後農相と藏相會談に於て農相の所說の賛否の意見を求むるところあつた、卽ち滯絲に對しては事實上如何なる方面から見ても契約遂行は困難であつて解約は不可避的のものとなつた、しかして解約するとしても合意的に解約後の處分方法としては政府買上げの外とるべき方策なき情勢であるから藏相もこの點を考慮し藏相との會見においてもこの點に關し藏相の意見を徴したものとおもはれる

紐育市場　株式債券好調

【ニューヨーク三日發電】ニューヨーク株式市場は四日漸く股質的增人氣が散役内決定を見るので之に刺戟され好調を見た、債券市場も堅調、ユー、エス、スチール引値一弗四分の一高の二八弗三ノ一であつた

米金流出　三日九百萬弗

【ニューヨーク三日發電】聯邦準備銀行の發表によれば三日の金流出は九百五十四萬一千弗に達したと

一齊點檢の結果　變質米は皆無　米倉仁川支店保管米　今後は再三檢査

京畿道仁川穀物檢查所は米倉仁川支店の保管米（九百五十余石）四十一萬余叺に對し五月末から一齊に點檢を行ひ探取見本米は三日檢查所の机上に於いて本府より派遣された吉田技師及び忠南北道の檢查員立會ひの上慎重に再檢を行ふたが幸ひに變質の徴候さへ認められるものは一點もなく之れが原因は當業者の周到なる注意は勿論米自體が昨年の出來秋以來好天候に恵まれ例年より乾燥が良かつたものと見られてゐる然し檢查所においては追々盛夏の本季節に入るので殊に昨今の米價下落による關係より倉庫の状態にあるので今後再三點檢を實行し環境の惡い倉庫に保管中の米は速かに完全な倉庫に入れ替へ行はしめ仁川米に變質の現れを招かないやう之が未然防止に萬全を期する事になつた

木浦に變質米　米倉のでない

木浦方面で米倉木浦支店の倉庫入庫米に變質米があると喧傳されてゐるも右は全然同社の保管米ではない

大橋新太郎氏　挨拶に來鮮か

京電社長大橋新太郎氏は會社の電氣營業區域認可の指令があればあいさつのため來城するとの事だが七月は各會社總會月だから八月となる模様である

▲京城手形交換高（四日）枚數　二、四九四枚　金額　一、二七四、四五六圓

稻作期を控へた　五月中の順氣　雨不足だが先づ適順

【總督府觀測所發表】本月に入つて氣溫は更に昇り初夏の候を呈したが和半後半頃であつた爲何としてはや＼低溫であつた。然るに中旬は晴天續き六月の高溫に近ゐたから追日好晴を持續し日射旺盛で氣溫の昇騰著しく中部、南鮮内陸、西鮮及中江鎭地方の如きは早くも最高溫度三十度を突破し所によりては五月の最高記錄を出し暑氣を誘ひ夜を茶むる程であつた次いで下旬半ば島を通過した低氣壓は意外に深度にて常に稀少く各地に風雨を惹起し殊に沿岸及近海にては漁船の遭難其の他の被害多額に上り又陸上にても農作物の損害もあつた模様であつたが全鮮に亘り相當の降雨を齎したから久しく旱天に悩み早魃を憂慮してゐた地方は一滴千金の慈雨として愁眉を開いた要するに本月は稻作期を控て氣候の推移は一般に順調に經過せられる＼が前數ヶ月の結果よりは見ても雨稍不足の傾けあるも月間多く高溫で全く充分と云ひ得ざるも先づ順調で將來の推移に依つべきであらふ。因に内地方面に於ても本月は一般に氣溫高く中國西部九州等は多雨であつたが關東以北は稍少なかつた

石油その他の大量見越し輸入　ライジングサンやスタンダード等が

【仁川】總督府當局は石油、揮發油に關稅を新設する所あるべしと見越したライジングサン石油會社では最近輸入するスタンダード石油會社に於いても近く申告された輸入額は（目下調査中）約六十萬石の石油、揮發油、機械油重油に包装材料又は鐵力板、洋鐵鍋、鋁、銅、鉛等の外國貨物を全部に輸入防止の目的で關稅を令國議會へ提議する事になつてゐるので何れも見越し輸入を爲すに至つたものと見られてゐる、輸入額は九十六萬一千六百七圓の巨額に達してゐる

鮮滿貿易促進　三日大體方針決定　關係者は直に促進に着手

鮮滿貿易促進に關する各道産業課長會議は熱心なる民間側多數の加入により百數十名の出席者を得て慎重協議の上三日午後會議を終つたが大體次の如く決定を見、更に中央及び各地方關係者は直に決定事項の促進に著手した最後の努力を期ふこと丶して散會した

一、出荷統制方法としては鮮産穀類を設置するか不都を京城に置き當分商工會議所に設置事務所を設けて奉天、長春、吉林、ハルビン、チチハル、安東、大連の七ヶ所に出荷協會の出張所を設くること丶し中央協會と密接なる連絡をとり統制の實を擧ぐること。而してこれが經費は將來十五萬位とし五萬圓を事業費に殘り五萬圓を事務費に充當する計畫ちにこの一部分でも實現さすこと

二、荷受地に於ける施設の希望としては駐在員を派遣するか一方見本市の開催も行ふ。なほ商品陳列館は早急に出來ないがなるべく早く設置し當時日を要する樣であれば出張所に附設して貰ひたい。斯くて荷受地に於ける有力なる取引業者（問屋）を以て荷受組合を組織すること

三、運賃低減は是非とも必要で關稅其他減殊に從量稅を從價稅に改めた貰ひたい。更に鮮内の運賃についても産業助長の意味で同時に低減を計つて貰ひたい。なほ運賃は後から具體的數字を算出することゝし民間側出席者は取敢ず四日朝鮮鐵道局長を訪ひこれが陳情をなすところあつた

製絲協會臨時總會

製糸協會では三日正午より京城俱樂部に臨時總會を開き左の議案を附議したが一、二、三號案は附議するに至らず三號案以下は原案通り可決した、なほ役員改選の結果は別項の通りであるが本日は正午より役員會を開き一、二號案を附議する筈

一、昭和七年度春繭取引に關する件附、各工場報告書整理の件
二、職工賃低減に關する件
A、繭運賃低減の件
B、乾繭所使用料低減の件
C、奬勵金に寄附金撤廢の件
D、取扱手數料低減の件
E、保證金撤廢の件
三、積立金整理の件
四、規約一部變更の件
イ、役員補缺並增員の件
ロ、會費徴收に關する件
五、職工表彰に關する件
七、長野氏に記念品贈呈の件
七、製絲協會事務所變更の件
八、其他緊急事項

株式

氣迷ひ商狀持續　一般に環境展開待ち

前場　氣迷ひ氣分の裡にも買物も相當入り依然好材料を待つ模様であつたアメリカ株式の好轉を材料として前場寄付は東新百三十三圓九十と一圓一錢高に始まり二十圓丁と保合にて鐘紡は中心の堅調に四圍丁と東新は内地の軟化で二錢方安となり引けは九十九圓八十から二圓方各株不振で大新は五九三圓五と僅かに出し休日控へに氣勢全く振はず引けた

後場　氣迷ひ依然濃厚に仕手筋も自己の見送りの機先、後場は阪地の軟化保合を眺めて東新百三十三圓五、新新九十九圓九と始めこの邊の氣迷ひ商内を重ねて大引

株界片言　一喜一憂、恐怖の面はまづ一過の姿であるが、急反撥の氣勢もなく方ない浮動跛行の連續だ、何分たがためすかしも買ひ目標、買ひ手掛りとするものが何等ない當面だ、實り傾向から來る景氣の結果らしい見越しがない此處

だが此處から買つて見て果してどれだけ利が乘るかは甚だ疑問とせざるを得ぬ、アメリカ金塊で急騰したる目安がつけば、とにかく環境は一應消化し困果は殆んど解消した勢として

買時代未だし　好材は期待薄

依然低調氣迷ひ相場ぎみの買ひ、但し氣掛り商内時代と見る、商いも賣り傾向勢木丁の氣配しは海外にあるステールは二十八弗二分の一と二弗四分の一方引戻し紐育株界は人

氣回復の相場ぞ當地鮮株價に好影響を與へるこの世界的一般に豐でない、本邦の大勢は、何月何の時で聯落は東も弱まらず急であるその程度は、今までの爲替中低落の場合の兩方であらゆる相場でない。

放資の着眼點　北村友一郎氏寄

內地株式の崩落が甚だしいのに株は依然として治從させる值下りが少ない、何時も物價が變調で資本の缺乏が著しいため所有者に不安を與ぶること於なかし所謂利聚利株は何等不安なく落ち着くべき相場ではなからうかといふに、株價は國債の相場と同じく甚だ下落したので、經濟の本質からいへば買ひ場であらう。

經濟界の前途は必ずしも悲觀すべきでなく、一般商人の立場よりすればまた堅實なる相場の基礎が出來つゝあるものと見ることが出來る [illegible]

東京公債市況（四日）
東京國債市場正午氣配甲號五分利八九、六五▲第三回五分利八七、六〇▲二回四分利七五、九〇▲廿二年もの九〇、八〇▲廿八年もの八九、六五錢貸四分利一三四、一五

大阪株式市況（大阪四日午後零時十分發）[illegible]

株式　長期・實物　短期・國債　電話本局長 807 2345 808 2795 809 2796 810 2797 811 3361 812 4999　大阪株式取引所一般取引員　松井輝三商店　大阪北浜一丁目　營業案内呈

今日の市場（前日最終値と比較）　六月四日

銘柄	値	比較
株式（保合）東新	百三十三圓二	十安
大新	五十五圓八	二十安
朝新	二十圓	十高
米穀（後急騰）堂島	二十三圓三一	十四安
仁川	二十圓三七	十二安
京城	二十圓三三	十一安
商況（保合）綿糸	百十八圓七	一圓八高
生糸	四十五圓九	七十高
砂糖	九圓三五	六高

株式（四日）

朝取短期・大株短期・大株長期・東株短期市場・東京現株 [illegible]

銘柄	寄付	大引	高値	安値
朝取前	[illegible]	[illegible]	[illegible]	[illegible]
朝取後	[illegible]	[illegible]	[illegible]	[illegible]

期米（四日）

◎朝取仁川　東京期米　大阪期米 [illegible]

前場　植付悲觀の買から猛然反撥急す　愈々天災氣分濃厚化

昨後は稍氣直り模樣にて人氣は又復反騰の形勢をとり寄付は東京の好影響を受けて好さ夏り足氣配は九圓六十五銭と前日の止値より十二錢方高寄付て二二七の十一圓二十二錢と一圓に至り [illegible] 最高値を出したが暫く天候の模樣を眺めて三錢八十錢までぶれた後は所謂天候の入り込みで悲觀の買物が八十四錢と見て引いた

後場

前場植付悲觀の買ひ物を喚起し猛然急反撥の機先、後場は買替へ說も作用し當日は四圍丁と寄り、アト更に買氣集中して八十八から二十一圓合に飛躍し二十一圓メ五も見せた

氣を喚起し一躍六十五錢と吹き上げ引降は更に七十から七十と急反撥なし愈々天災氣分の相場を現して前場を終つた

米界展望　手筋柄大阪氣分が擡頭して今週過は雨量不足に依る作は悲觀の買物が八方から注がれて來た▲從つて相場は頗る強張な商狀を呈し動もすると爆騰しそうな情勢さへ窺はれてゐる

◇何分之れからの相場は米自體より一雨一雨によつてウッタカッタすで若し此に旱天が續くとせば未だどんな高値を出現しないとも限らない

◇と云ふて愈々早魃だそりや買へやれ買へで人氣は買ひない頃お天氣樣は意地惡くも雨を降らすのがこれまでの例となつて居るからその邊は旱天居も注意してかゝる必要がある

◇何にしても天災期の相場は其日くの空行きによつて局面が異なるから身輕になつて機敏に立廻ることが肝心である

雨不足買擡頭

此の先限に對しては從會以來雨量

京城延べ　青天買から出直る

前場　氣迷海の商内なるも小戻しの機先、前來は阪仁安に一同と同時に産地は既に出過ぎと雨量不足に依る植付悲觀に買物皆無の狀態にあるから此の上の暴落は一寸至難の情勢である

愈々出直りか

今回の立直りが一時の呼吸戻しに過ぎないかそれ共眞の出直りであるかは先限が未だ證明しない、酷く成行きを見る必要あるも然し前月の暴落によつて目下諸氣明へられて居る稅材料は悉く相場に一巡盛込んで居る上に阪地の如きは買方と云ふ買方は没落してアク抜けを演じ又正米にしても思惑筋の處分物一巡に定期安の割り下げ言るといふ情勢に變つて來た事業等から推すと此邊は直るべき機運に向いて來た事が頭はれるのみか問題の植付は雨量不足によつて悲觀氣分が濃厚となりつゝあるので之れを動機に愈々出直りを見るやも知れない狀態である

買ひ時期尙早

目先の材料から見ると今急速に立直るべき手掛りとしては見つからない丶夏季貯存米の潤澤による持米筋の處分安も又政總により買方の失望投げも既に一巡出盡してゐるので此の上安くなる手掛りも一寸ないとして見ると此邊は仕手の氣迷ひと共に相場も一高一底を繰返すのが當然であるのみか先限の如きは米だ殘會早々これから取組む所であり又問題の天候にしても旱魃を痛に取つて買進むのは時期尙早と感があるから暫らく浮動相場に推移するより仕方あるまいと見られる

正米も一應底

久しく銃行き不振に陷つて居る正米の情況を見るに内地の注文は依然白米の原料に消して來たので白米は一二十錢方不引合ひである頗から見ると不引合の程度が非常に減少され安値には相當に買氣が出合ふ事になつて來たのでも白米用に消化される數量が多くなつて來た

正米

京城　一等精白米十六圓廿白米十九圓六十錢丸キ合格玄米三等十九圓四十錢四等十九十錢今揚玄米上十九圓五十錢下十四圓五十錢籾上五錢九中五錢七下五錢五

仁川　丸キ丸干行拔三等十九圓五十錢角干三等十九圓七十錢四等十九圓五十錢玉留三等十九圓九十錢一等白米丸仁印八圓六十五錢籾改良種五錢八厘在來種五錢六厘で玄米は内地不引合なるも籾の相場から探算する白米の原料として十分に引合ふのでその方面に消化され何れも手輕き商狀である

大豆　龍山丸忠三等十圓七十錢鎮南浦三等十圓四十錢金汗南川十圓二十五錢海州四等九圓六十錢天安九圓四十錢で何れ品薄に手堅き商狀である

釜山　政府第三次買付は五日の委員會で諮る事となり更に内地在米の減退付き正米の市價漸次好化し市中一般々活氣ありて氣配二十錢方上放れ休日控へもあり一千八百四十二以の取引あり鎭南蒸良三等十九圓九十錢四等十九圓六十錢無格十九圓丁度等外十八圓二十錢見當を唱へた

大邱　周境も漸く沿付き模樣となり議賣も無難見越と政濟買行待ちに割合ひに好轉で人氣となり各地商京も押せば買はれる等に市中手持ち筋も此の邊閑惜みの長り待ちにて對手高値野放の裡に卯々小口商内あり錢良三等十九圓四十錢神力三等十九圓丁度見當と保合ひであつた

木浦　剛安を續けてゐる當地に向つて内地からの買注は割々と入込み相當纏つた商談も成立見たらしく場面は買往出殺し唱へも四五十錢方品態を演じ角セ二等二十圓丁四等九圓七十錢見當であつた

鮮內各取

取引所	限月	前寄	前止	後寄	後止
釜山	六中	[illegible]	[illegible]	[illegible]	[illegible]
大邱	六中	[illegible]	[illegible]	[illegible]	[illegible]
群山	六中	[illegible]	[illegible]	[illegible]	[illegible]
木浦	六中	[illegible]	[illegible]	[illegible]	[illegible]
鎭南浦	六中	[illegible]	[illegible]	[illegible]	[illegible]
京城	六中	[illegible]	[illegible]	[illegible]	[illegible]

市況（四日）

◇大阪棉絲　◇橫濱生絲　◇大阪砂糖　◇臺灣砂糖　◇現物最優等　[illegible]

品目	相場
倫敦銀塊	一六片一六分ノ三
米棉	五十錢安
印棉	休會
スケール株	二八弗二分ノ一
アナゴンタ株	四弗丁度
日米爲替	三三弗五〇分ノ二五
英米爲替	三弗六六仙一分ノ一
紐育銀	二八仙七〇分ノ五

仁川出帆豫定

神戸、大阪、門司行 正生丸 六月五日 / 三天丸 六月五日 / 伊勢 以東丸 六月五日 / 大阪、神戸 大順丸 / 大阪 阪神 白安丸 / 阪神 阪江丸 六月五日 / 阪神 島海丸 六月六日 / 阪神 大安丸 六月六日 / 阪神 大東丸 六月六日 / 阪神、京濱 古城丸 六月六日 / 神戸内、阪神、伊勢灣 東洋丸 六月八日 / 阪神、名古屋、伏見 佐賀丸 六月八日 / 阪神 雪海丸 六月八日 / 尾ノ道、阪神 關東丸 六月八日 / 阪神 赤城丸 六月九日 / 阪神 六月十日
仁川海岸町二丁目二番地　鮮航同盟會　仁川支店　電話長八六七番

阿波共同汽船仁川出帆

威海衛、芝罘、大連行　利通號　六月五日午後二時入港 六月七日午前十時出港
威海衛、芝罘、大連行　共同丸　六月八日 十六日午後二時入港
鎭南浦、大連、天津行　長山丸　六月十四日午後二時入港 六月十五日午前十時出港
朝鮮線主要驛ニテ乘客荷物連絡取扱仕候　乘客切符發賣所、京城三越支店ジャパンツーリストビューロー案內所
仁川海岸町四　代理店　野口商會　電話二四番・一七三番

國定期出帆 ◎營口航路開始 郵船
就航船　京畿丸　毎月六日・十六日・廿六日仁川出帆　鎭南浦、大連經由營口行

仁川出帆　代理店 國際通運支店
東京行 △佐賀丸 六月一一日 / 大阪行 長崎丸 六月一二日 / 博多、長崎 鎭江丸 六月一六日 / 鎭南浦、大連 京畿丸 六月六日 / ...

木浦出帆　代理店 國際通運木浦支店
釜山出帆　代理店 大池回漕店
元山出帆　代理店 國際通運支店

日本郵船出帆
歐洲行 宮崎丸 横濱 六月 / 桑港行 秩父丸 横濱 六月 / 濠洲行 熱田丸 神戸 六月
▼右之外各地共臨時臨時船を配船し船便の潤澤を取計ひ居候
△印は臨時船を以て航路を變更することあり

朝鮮汽船出帆廣告
仁川出帆 海州行 毎日午前八時 / 唐津行 毎日午前八時
釜山出帆 麗水行（急行）毎日午前十時 / 木浦行 各港寄港 毎日午後八時
木浦出帆 濟州島行 六月二日、十二日、二十二日
鳴谷汽船株式會社　仁川出張所　電話九〇・二〇八

朝鮮北海道大連線
寄港地　大連、鎭南浦、仁川、群山、木浦、麗水、釜山、浦項、新浦、小樽、函館、伏木、新潟、舞鶴、大泊
使用船　朝鮮丸 三七、〇〇噸 / 日本海丸 三七、〇〇噸 / 鮮海丸 三三、〇〇噸 / 明石丸 五〇、七五噸 優秀貨客船
新潟北鮮北海道線　寄港地順序　小樽、函館、新潟、元山、西湖津、城津、雄基、淸津、新潟
臨時配船ス　各船共貨物出廻りに應じ右の他臨時寄港
仁川府本町四丁目二

元山出帆（代理店 國際通運）笠戸丸 六月廿一日
西湖津出帆（代理店 西湖津商船組）笠戸丸 六月二十一日
城津出帆（代理店 北鮮運輸）笠戸丸 六月廿三日
雄基出帆（代理店 北鮮運輸支店）笠戸丸 六月廿四日
淸津出帆（代理店 北鮮運輸）笠戸丸 六月廿五日

朝鮮總督府命令航路 鳴谷汽船出帆
鎭南浦出帆（代理店 株式會社 電話五三九）朝鮮北海道大連線
仁川出帆（代理店 仁川海運）大連直行 鮮海丸 / 裏日本北海道行 日本海丸 六月七日
群山出帆 裏日本北海道樺太行 鮮海丸 六月廿七日
木浦出帆 裏日本北海道行 朝鮮丸 六月廿八日
釜山出帆 裏日本北海道行 朝鮮丸 六月卅日
浦項出帆 裏日本北海道樺太行 朝鮮丸 六月十七日
京城代理店　朝鮮運送會社　京城府大門通り　朝鮮郵船株式會社　電話本局四〇一九一五　仁川出張所 海岸町　釜山支店 大倉町　元山支店 海岸通

京城日報
朝刊
本紙朝夕共十二頁

クラブ高級化粧品

クラブ化粧品とその使命

優良な化粧品は總て衛生と保健と美と快感と體節とを保持助長するを目的として製造せられねばなりません

クラブ化粧品は製造科學上並に使用科學上總て此の要素を具備して居る現代に於ける最も優良な國產化粧品であります

クラブ化粧品の世界的信用を博し益々愛用旺んなる所以は實に產業文化の合理化に依り精神を經とし科學を緯とし其の商品の人格化を理想として進みつゝあるからであります

主要品種別

クラブ固煉白粉
クラブ煉白粉
クラブ水白粉
クラブ粉白粉
クラブタルカン
クラブ洗粉
クラブピジン
カテイフード
クラブ美身クリーム
クラブ美の素
クラブ化粧水
クラブ乳液
クラブ口紅クリーム
クラブ眉墨
クラブ香油
クラブ植物性ポマード
クラブブリリアンチン
クラブキニーネ香水
クラブルブラン香水
クラブキヤラ香水

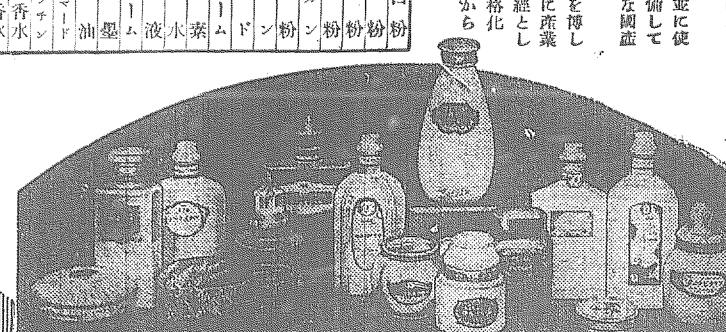

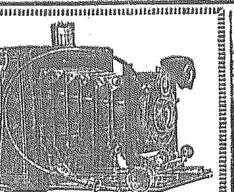

寫眞機械 活動寫眞機 一式材料

岩瀬寫眞機店

釜山本町一丁目（電車通） 電話七五五番 振替釜山七五九番

創立明治參拾貳年 倉庫業兼營

京城府南大門通貳丁目百拾壹番地

株式會社 朝鮮商業銀行

頭取 朴榮喆
專務取締役 堀正一

支店 出張所 （以下略記）

スピード時代の滋強ぐみもつ飲料界の王

白頭山特産天然高山植物果汁

ツルチユク

豐富なる天惠の滋養
比類なき天然の美味美色

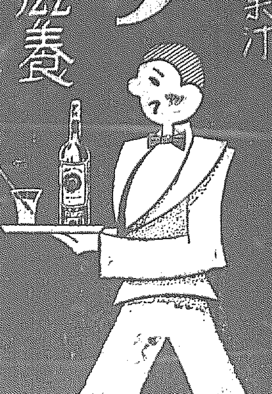

朝鮮ツルチユク製造所

新刊 東京出版協會 販賣發行 **新刊重版 圖書案內** 東京出版協會新刊月報 全國各書店にて無代進呈

新刊 醫學博士竹内一（序） 體育運動傷害の應急手當法 目黑書店

新刊 東大講師理學博士 四方敬一著 氣體液體製法分析化學 山海堂出版部

重版 文學博士吉田熊次著 異新叢書 國體と倫理 富山房

重版 東京帝國大學助教授 岡崎常太郎著 昆蟲700 松邑三松堂

新刊 東京帝大助教授醫學士 衣川義雄著 最新養兎法 目黑書店

重版 糸左近著 改版增補 素人診斷學 金剛芳済堂

新版 杉森孝次郎著 社會倫理學概說 三省堂

新刊 文部省編纂 新訂尋常小學唱歌 伴奏附 大日本圖書株式會社

重版 水產常識 富山房

重版 代數學狙ひ所 受驗秘訣的皇 文明社

新刊 深山見著 手工教材 竹工玩具圖說 大倉書店

新刊 テレヴヰジョン裝置の製作法 厚生閣

新刊 白木正光著 趣味の水鉢・泉水・プール 金魚と熱帶魚の飼ひ方 厚生閣

新刊 十時彌譯 マルクス主義の解說及批判 中興館

滿洲國の解剖

新天地飛躍者への一大指針

滿洲國關係の權威者及各地を實地に踏破せる人々が最新正確な資料を基礎とし、新滿洲國の現狀及其將來を各方面より解剖したのが本書である。新國家の組織、地理的特相、資源及產業、開發の根本策、財政及經濟事情、移民上の諸問題から各省の地方誌に及び吉林、奉天、黑龍江、興安、熱河各省の奥地に至るまで弊社獨特の編輯方法により、事變後莫大な費用を投じて蒐集せる滿洲國各地の現狀を語る寫眞無慮五百を配し、座ながら其地理と現狀が鳥瞰出來る。最新の滿洲國事情を語る最も完璧せる書として敢へて滿天下に推稱する。

執筆者

前滿鐵總裁 林久治郎
前滿鐵理事 村上義一
拓務省管理局長 小河正儀
第二課長 橋本 ...
前大連取引所 千葉豊治
林學博士 白澤保美
滿鐵農林技師 庄田作輔
理學博士 鈴木 ...
法學博士 木村增太郎
前滿鐵理事 大藏公望
經濟部長 川島富丸
陸地測量部 岡村彥太郎
滿洲貿易 大津敏也
大宮權平

目次概要

滿洲國家の組織 ▽行政區劃 ▽中央行政組織 ▽地方行政組織 ▽軍・蒙旗行政組織
地理的觀測 ▽地理的特相 ▽南滿と北滿 ▽地質の構造 ▽河川
資源と產業 ▽鑛業・工業 ▽農業・林業 ▽水產業
開發の前途 ▽何事業が有望か ▽肥沃な北滿平野 ▽多望な甜菜 ▽小麥の將來 ▽水田は有望か ▽果樹を栽培せよ ▽農業移民の可能性 ▽有望な石炭と金鑛 ▽マグネサイトと金鑛 ▽有望な畜產業
財政及經濟事情 ▽財政政策の基礎
吉林省の地理 ▽產業政策 ▽金融政策 ▽日本の對滿政策 ▽地理的特長 ▽吉林省の交通 ▽重要產業 ▽新京と吉林 ▽其他の都市
間島の地理 ▽地勢と交通 ▽間島問題の經過 ▽都邑と產業
奉天省の地理 ▽地勢と交通 ▽產業の狀況 ▽奉天と其附近 ▽重なる都市
黑龍江省の地理 ▽地勢と交通 ▽重なる都市 ▽重要產業
興安省の地理 ▽地勢と交通 ▽重なる都邑 ▽産業と風俗
熱河省の地理 ▽地勢と交通 ▽都邑と風俗 ▽產業の狀況

▽四六倍大版・三百八十頁印刷全アート紙 定價金壹圓五十錢 送料內地廿一錢殖民地卅七錢

大好評各篇重版

日米關係權威者十數氏執筆

日米戰ふ可きか

本書一度出ずるや、深刻なる反響を喚起し其英譯は近くニユーヨークに於て出版されんとしてゐる。以て本書の內容が如何に刻下の時局に適切なものであるかを知る事が出來やう。太平洋會議に參加中の米國太平洋艦隊は來る十月まで其根據地への歸航を延期した。日米は遂に干戈相交へざる可らざるか、與界及軍部各方面の米國通權威者の熱血迸る此一大獅子吼を聞け

定價一圓五十錢 送料二十一錢

滿洲事變の經過 定價一圓二十錢 送料二十一錢

上海事變の經過 定價一圓五十錢 送料二十一錢

發行所 東京市神田區錦町一ノ九 振替東京四三二四〇番 **新光社**

朝鮮語講義錄

三ヶ月六十錢、三ヶ月一圓七十五錢、六ヶ月三圓四十錢（全部前金）六圓九十錢（全部印刷費につき一ヶ月分にても同時に發送すること）（內容見本進呈）

鮮和新辭典

引き易く持ち易い簡便な朝鮮語の辭典で收錄語二萬餘に及ぶ。三六版九百頁、總クロース裝美裝、朝鮮語に志す者の不可缺の好指導書。定價三圓、送料二十錢

日鮮單語對譯集

本書は國語より朝鮮語を捜むる唯一の朝鮮語辭典であつて內容簡明に、携帶便に、價も亦至廉である。四六版三百頁、定價一圓、送料十六錢

警察官朝鮮語教科書

上、中、下、附錄の四冊一組、定價四圓、送料五十錢
本書は朝鮮警察協會の推奬本にて、警察官講習所本科生を初め全鮮二百餘の警察署、刑務所等の教科書又は參考書として指定され採擇されてゐる。現任警官は固より、警察官、看守等を志す者の不可缺の書籍である。

中等學校朝鮮語教科書

本書は內地人生徒に朝鮮語を教授する中等學校の教科書にて既に全鮮高等學校、高等農林を初め各地の官公立師範學校、公私商業學校等の教科書として採用されてゐる。（昭和四年三月二十七日總督府檢定濟）定價上下各八十錢

中等教科朝鮮語文典

朝鮮人學生諸君の起る毎に『朝鮮語文法を教へよ』の叫びを聽くが、好適の文典なきを以て本會が編纂し總督府の檢定（昭和四年三月廿七日附）を受け發行したものである。各地の公私立高等普通學校用として採用されてゐる。定價一圓、送料二十錢（本書は朝鮮文也）

朝鮮語受驗者必携

總督府の朝鮮語獎勵試驗受驗者の爲め各般の事項を詳述したるもの、附錄に試驗官の『受驗者の心得』を附す。定價一圓、送料十六錢、受驗者無二の好伴侶也。

朝鮮語試驗問題並譯文集

本會は大正十年總督府朝鮮語試驗制度開設以來の試驗問題を蒐集し、之に正確なる譯文と、懇切なる註釋を加へたもので將來受驗せむとする者の缺くべからざる好資料である。附錄に試驗一覽表を附す。定價一圓、送料十六錢

普通學校朝鮮語讀本卷一譯解並羅馬字（言角）

普通學校朝鮮語讀本卷一を對譯すると共に諺文改正綴字法解說を附せり。定價送料共三十四錢。其他普通學校用朝鮮語讀本卷二譯解（送料共五十六錢）高等普通學校朝鮮語讀本卷一譯解（送料共七十六錢）等あり

中等朝鮮語講座

本書は第二種受驗準備、一種合格者にして二種一種に向はむとする人々の爲め講義中のものにて中・高等朝鮮語研究機關として大いに歡迎されつつあり定價月額六十錢・三ヶ月一圓七十五錢・六ヶ月三圓四十錢・全期間分一年分六圓五十錢

京城太平通二丁目 朝鮮通信社內 **朝鮮語研究會** 電話光一六〇六番 振替京城七六六番

法人登記公告 金浦出張所

法人登記公告 成川出張所

法人登記公告 德川支廳

法人登記公告 德川支廳

法人登記公告 黃州出張所

商業登記公告 永登浦出張所

商業登記公告 金堤出張所

商業登記公告 水原支廳

法人登記公告 水原支廳

商業登記公告 群山支廳

商業登記公告 鎭南浦支廳

公債發行の件其他各法律案を上程

衆議院本會議（第二日）

【東京電報】本舞臺に入つて第二日の衆議院だが昨夜來の暖氣を含んだ雨に靜寂しいと限りなく、本會議は午後一時から開會されたが最も精彩を放つべき國務大臣に對する質問も昨一日で打切りとなつて傍聽人も四分の入りに過ぎない

開會

午後一時十二分秋田議長開會を宣し直に日程に入り

一、昭和七年法律第一號中改正法律案（滿洲事件に關する經費支辨のため公債發行の件）

一、昭和七年度一般會計歳出の財源に充つるため公債發行に關する法律案

一、行政整理に際し退官退職したる者に交付する公債發行に關する法律案

一、昭和七年度以降國債償還資金に繰入一部停止に關する法律案

一、國債の價格計算に關する法律案

以上五件を一括上程、高橋藏相の說明あり委員附託、次いで

一、兌換券條例中改正法律案

一、日本銀行納付金法律案

一、日本銀行參與會法案

一、資本逃避防止法案

の四件を一括上程、高橋藏相の說明あつて質疑に移り

田中貢氏（民）發行保證準備を十億圓に制限する根據如何、限外發行税を十五日銘柄除すれば殆んど無意義とならぬか改正は通貨膨脹を見越してと說明されたが何の程度に通貨を膨脹せしめる積りか、その爲替相場に與ふる影響爲替政策との關係如何、高橋藏相の通貨政策の目標を聽きたい 納付金制度創設は賛成だが日銀に不當の利得をさせてはならぬ現在の一割配當は多過ぎぬか 資本逃避防止法は必要であるがこれに就き最近資本の流出狀況在外資金日銀買取の標準、在外資金の現狀等を承知したい

高橋藏相 保證準備十億は現狀から見て稍々多過ぎる感があるが今後農商工業等に必要な生産資金を放出し經濟回復を圖る方針だから正貨準備四億三千萬圓と合せて十四億の通貨發行力を用意して置くことを必要と考へる、免税期間を繼續十五日とせるは月末月初は季節的にこの位の通貨增發となるからである、現下財界不況の重要な一因は必要な資金が融通されず金融が梗塞されてゐるにあるから不動産金融業その他各種の方法に依り必要な資金を融通して此の方面からの産業の回復を期したい、其の結果は相當通貨も增加すると見る、資本逃避防止法は直接國際貸借改善を目標とはしてゐない、成る程最近輸入は可成り殖ゑたが心配する程のことはない今後成行を見、實情管理等も考へる積りである

田中氏 爲替暴落し原料品が上れば國際貸借改善に良い影響は與へない、國際貸借が改善されて並取り超過が殖えてこそ眞のインフレーションの國力回復が出來よう、此の點に就き藏相と意見を異にするは遺憾である

高橋藏相 爲替下落から貿易惡化せりと云ふは一應の議論だが根本問題で我國の現狀には當らない

と應答ありて各案一括委員附託に決し次いで

一、關税定率法中改正法律案

一、輸入税の從價税率に關する法律案

の二件を一括上程、高橋藏相の提案理由說明ありて

中島彌團次氏（民）從價税を課せられるものは殆ど全部生活必需品か工業原料である之に一律に三割五分の附加税をかける意義如何、關税の結果は國民の負擔を加重し工業に打擊を與へるのみである假に引上げるにしても爲替の下落を標準にすべきでなく物價乃至生活費を標準とすべきでないか、人絹綿糸の如く寧ろ保護税を引下げるべきものまでも一律に引上げてゐる、爲替安定を先きにすべきである爲替を標準とせば寧ろ銑鐵關税引上げの理由はまだ首肯出來ない、十五萬噸の銑鐵を輸入する日印貿易の將來に暗影を投ずる惧れなきや更に內地鋼保護をなさば滿洲の鋼に對する補助金増額を要する政府に其の用意ありや滿洲から輸入されるものに對し高率關税を課することは果して我對滿政策上有利であるか

高橋藏相 現在の從價税は爲替相場四十八、九弗當時決められたものだから相場が三割五分下つた今日それだけ引上げるの矛盾ではない、要するに相場に順應して行けばよい

中島商相 初答辯のため起ち 私も銑鐵業に對する保護の厚きことは認めるが印度銑鐵の脅迫を除き銑鐵業に附隨する有機化學工業の發達せぬ間は此の保護は必要である、印度の關係的關税引上げは從來の經驗から條約心配はあるまい

後藤農相 答辯 木材關税小幅增加は從來の關係から除外に讓り

永井拓相 銑鐵關税引上げに依る滿洲銑鐵業者の打擊緩和策に就いては目下調査考究中である

と答へ中島氏不滿足だと高橋藏相に喰つてかゝるが既に高橋藏相退場して問題にならない

栗原彥三郎氏（民）滿洲市場における日本品は着々良好な結果を收めてゐるものがある、之れ滿洲關税が支那政府のままで支那品に臨金五厘を課するに對し日本品に三割乃至二割五分の高税を課してゐるからである然かも滿洲國要人は日本商人のため關税改正の意思を表してゐる政府は承認問題と別に關税法改正殊に織物關税改正を滿洲政府と商議する意はないか

齋藤首相 滿洲關税問題は未だ發表の時機に入つてゐない

と答へ栗原氏自席から改正促進の希望を述べたる後、二案を一括委員附託

一、市町村義務教育費國庫負擔法第三條の特例に關する法律案

鳩山文相の說明あつて委員附託

一、柳河軌道株式會社所屬軌道補償公債發行法律案

三土鐵相の說明ありて委員附託

一、遠洋漁業獎勵法中改正法律案

後藤農相の說明ありて關税改正案委員會に併託し午後五時五分散會

豫算委員會

六日午前十時より

【東京電報】豫算委員會は午後三時來開、本會議との關係上直に散會、六日午前十時より開會するに決した

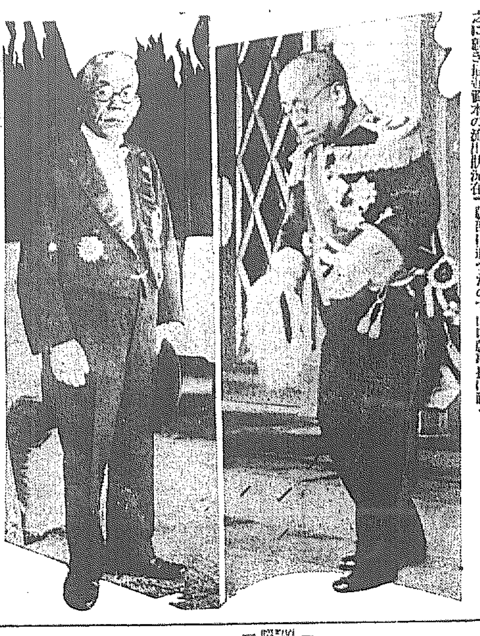

奉答文捧呈に二日參內の德川貴族院議長（右）と秋田衆議院議長

不祥事件眞相の發表を要求

政友代議士會で決す

【東京電報】四日の政友會代議士會で中井一夫氏は人心不安一掃のため政府をして不祥事件の眞相を發表せしめるよう取計はれたいと幹部に迫つたので山口幹事長は政府に對し右の事情を說明し同事件の眞相を發表し將來の對策を明かにし人心不安の一掃を圖るよう要求する事となつた

議會寫眞

衆議院に於ける全院委員長選擧で初の堂々めぐり

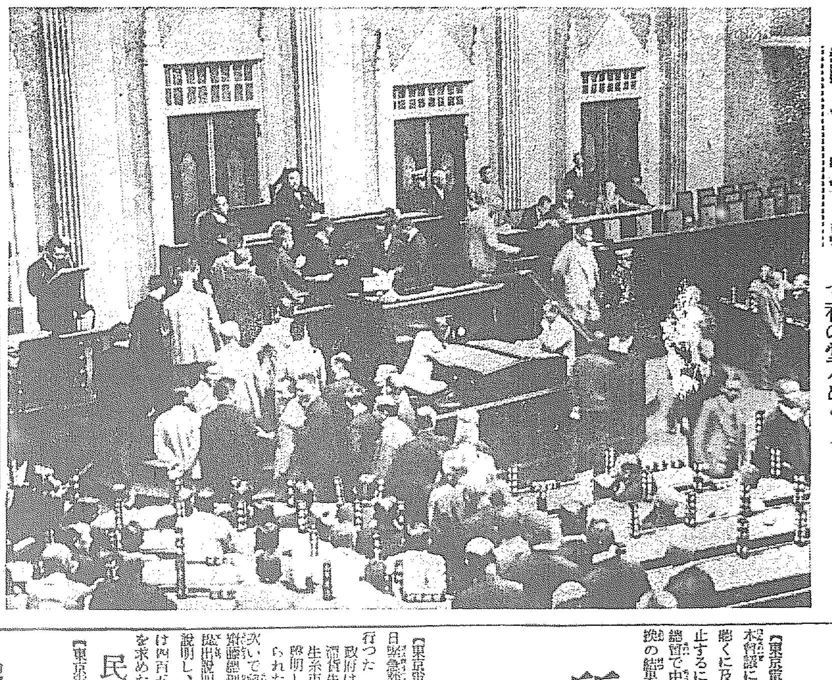

聯盟調査團と共に顧維鈞渡日に決定

越權的策動せば斷然反省を促がす

【東京電報】聯盟調査團一行は一日北平に行き二週間滯在、調査材料の整備を爲したる後再び渡日し我政府と最後的意見の交換を爲すが**その際支那政府參與員顧維鈞も同行するに決定した、**而してその渡日の目的については疑惑を生じ、我朝野に不快の念を與ふるに至つた顧維鈞自ら

その目的は日本政府の要人と會見して調査に資するためであると揚言しリツトン卿も之を容認してゐるが

一、委員の使命は滿洲支那本部に於ける現地調査にあり、日本政府は參考意見を供して調査を援くるに留まり、日本は何等調査さるべきものを持たず

一、顧維鈞は支那政府の參與員にて調査員に非ざる故調査委員が日本政府と最後的意見の交換を爲すに當り之に關與する根據を有せざるに拘はらず

日本を調査すと揚言するは越權的發言にて眞意は調査委員の鼓舞に附し、政治的策謀を遂げんとするもの、如く思はれ之を容認するリツトン卿の態度も不可解とさる、之に關し外務當局は顧維鈞の入國は拒まざるも顧が我國內で支那政府參與員として越權な策動を爲す時はリツトン卿にその非を指摘して反省を促すといきまいてゐる

顧が渡日するも

政府との會見拒否

外務の方針決定

【東京電報】顧維鈞の渡日問題につき外務當局は四日首腦部協議の結果

一、顧の入國には反對せぬが日本は調査團の調査を受くべき筋合に非ざる故調査團との意見交換に顧が「調査のため」干與し、日本當局と會見することは絕對許さぬ

一、顧は調査團と同じく敎待するも政府當局者との公式會見は一切拒否し吉田大使が支那政府より受けたと同じ待遇を與ふと云ふに意見一致し、日本側參與員吉田大使に訓電してリツトン委員長に右に該旨を傳達し注意を喚起せしむることゝなかつた

既存條約を改訂

對等地位獲得に

滿洲政府乘り出す

【ハルビン四日發電】滿洲政府は外交部の中心をハルビンに置くこととなり、之に伴ひ漸進的に三千萬の民意に反する舊政權と各國との既存條約協定の部分的交渉を開始し諸外國と行ひ國際場裡に對等の地位を獲得する方針である

まだ續く排日教育

取締勵行されず教科書や繪畫で

【上海三日發電】信ずべき方面に達した情報に依れば杭州、河口方面は排日熱分な掛殆んで、學校では依然として排日教育を續けて居り、最近商人が停戰協定成立を機に多數日貨を仕入れた處抗日會員が發見し全部之を燒却した由で、各地方に於て支那側は少しも排日取締を勵行し居らず形勢惡化の兆がある

支那軍閘北侵入

平氣で違反行爲

日本側委員の談

【上海四日發電】我方の探査に依れば支那軍の一部は閘北方面にも相當多數入込んでゐる事實あり日本側委員は語る

閘北に入り込んだ支那兵が上官に指揮されて入つたのか、又は兵自身自由意思で入つたのか不明だが入り込んだことは確かだ我方は穩便に解決したいと思つてゐるが彼等は平氣で違約行爲をやつてゐる、實に困つたものだ

馮玉祥系の中央軍

各地に兵亂を起す

中支又復動亂の兆

【漢口四日發電】中央軍第三十一師張印相軍は三十日叛亂を起し、共匪軍に投ず、三十一日には第三十二師も兵亂を起して師長を慘殺して共匪軍に投じ、平漢線にある三十師も形勢不穩で流言飛出し住民は不安にかられてゐる、右各師は元馮玉祥系軍で一說には山東省泰山に在る馮の密令に依る政治的行動であると言はる、更に武漢駐屯八十九師、八十八師の一部もこれに呼應し、武昌市中は戒嚴令を布かれ、漢口も夜半二時以後の通行を禁止するに至つた、かくて中支の形勢は又復逆睹すべからざる禍亂の兆が見ゆるに至つた

貴族院公正會

豫算總會で陸相を追窮する

【東京電報】貴族院公正會では三日本會議に於ける荒木陸相の聲明を聽くに及んで大臣問題の追窮を中止するに決してゐたが四日開會の總會で中止反對意見が出で意見交換の結果一切の措置を幹部、豫算委員會に一任して追窮強行に決定したので同會豫算委員は豫算總會に於て十分質問することゝなつた

五、六日の兩院

【東京電報】五日は日曜に付貴衆兩院とも休み、六日貴族院は本會議を休み午前十時半手形法委員會を開會、六日衆議院は午前十時より豫算總會を開き小川鄉太郎、兒玉右二氏等の質問あり其の他委員會も同時に開會されるが本會議は開會されぬ

關直彥氏質問

政界革正を揭げ

【東京電報】七日貴族院本會議に於て關直彥氏（同和）は政界革正に關し首相並に內相に對し質問をなすべく四日事務當局に通告した

戰債賠償の解決が必要

伊國外相演說

【ローマ三日發電】グランヂ伊國外相は三日上院に於ける外務省豫算審議に際して外交問題につき左の如く演說した

イタリーは世界の經濟難局を打開するためには戰債賠償の確然たる解決が必要と考へる、刻下の外交上の三大問題は

一、軍備縮小問題

二、ドイツ賠償金聯合國間の債務

三、中部及東南歐洲の經濟立直し等である、然るに軍縮會議は遲々として進まず一方昨年來の經濟危機は一層深刻化し、國際貿易は委靡沈滯を極め、更に極東には戰雲捲起り、昨年は實に大戰來最も劇的な年であつた

所管各大臣に滯貨糸處分要望

中央蠶糸會の決議

【東京電報】日本中央蠶糸會は四日緊急理事會を開き左の決議を行つた

政府は今議會に提案して速かに滯貨生糸の買上げを斷行し之を生糸市場に買出さざるを內外に聲明し蠶糸業界の不安を援除せられたし

次いで會長牧野忠篤子は右決議を齋藤總理、後藤農相、高橋藏相に提出說明すると共に民間の希望する買上價格は四百五十五圓なる旨を說明諒解を求めた

民政でも決議

【東京電報】民政黨は四日の代議士會で滯貨糸處分につき左の如き決議を行つた

政府は卽時滯貨生糸の政府買上げを斷行し、焦眉の急を救ふと共に蠶糸業安定の根本策を確立すべし

農相答辯方針

【東京電報】滯貨糸處分問題が今議會の問題となる模樣があるので後藤農相は四日首腦部會議を開き質問に對する答辯は蠶糸最善の解決案を考究し成るべく早く實現を期してゐる程度の答辯を爲すも具體的事實に亘るを避けるに決した

奉山線の兵匪

錦州西方地區に一千の兵匪

錦州進出の機を窺ふ

【東京電報】奉山線司令部發表 錦西々方地區に最近一千餘名の反滿洲軍兵匪現出し、錦州方面に進出の機を窺ひつゝあり、以上の運動は張學良の意圖を表明せんとする學良一派の策動と見られてゐる

高領站驛に兵匪襲撃す

朝鮮軍司令部發表＝三日午前一時ころ反滿洲國義勇軍三百は山海關東北方三十粁にある高嶺站を攻擊しタブレツトを破壞し電話八を掠取した上驛員の舍宅を破壞、放火する等の亂暴をほしいまゝにして三日午前五時頃西北方に退却した

義州〇〇隊

敵の來襲を擊退

朝鮮軍司令部發表＝二日早朝四五百の兵匪は錦州北方面四十粁の我義州〇〇隊を襲擊したるを以て我軍は直に之に應戰し激戰二時間半ののち敵に多大の損害を與へ之を西南方に擊退した

軍縮會議

わが主張に米國は反對す

海軍力比率改正と制限外艦船の提案に

【ゼネヴア三日發電】三日軍縮委員會に於てアメリカ代表スワンソン氏は日本が最近ワシントン及びロンドン兩條約に規定された海軍力の比率を改正すべしと提示したことに答へて條約に定められた海軍力の比率は維持されねばならぬと力說し更に六百噸以下の艦艇を限外艦船とすべしとする日本の主張に反對して左の如く述べた若し制限外艦船の噸數を六百噸以下とすればアメリカ代表者は『海軍力の著しい差の存在が維持されれば或國は防禦の目的で艦隊超過艦艇の保持を許さるべきである』との日本の聲明に鑑み、日本が六百噸の水雷艇を無

收入に孰れも増加を見込む

經常歳入に現れた當局の財界前途觀

【東京電報】追加豫算を加へた七年度實行豫算總額は十七億八千四十萬八千圓に達し、不成立豫算に比し二億八千三百二十一萬三千圓の激增となつてゐる、而して經常歳入は金輸出禁止前に見込まれた不成立豫算より四千三百五十三萬圓の增加を計上され、租税收入、印紙收入、官業及び官有財産收入等何れも相當の收入增を見込んでゐるとは大藏當局の財界前途觀の現はれとして注目される、なほ兌換券發行税は三ヶ月分のみを計上し雜收入の部に新たに日銀納付金の項が新設されてゐる

ウ氏昨夜入城

米外務省監察官

この程米國から內鮮滿各地米領事館監査のため派遣された米國外務省調査部東亞監察官テー・エム・ウイルソン氏は本月二日から二日間奉天市であつたが、要務を了へ四日午後七時二十分發列車で奉天に向つた、なほ滿洲ではハルビン、奉天、大連等各地に亘り同國領事館を巡訪する筈である（寫眞は同領事館にて京城駐在同國正副領事から見送られてゐるところ、中央がウイルソン氏）

福田大將葬儀

【東京電報】福田大將の葬儀は四日午後零時三十分から青山齋場で勲章親授、葬儀委員長となり芝永敬寺住職加藤日玄師の導師の許に佛式により青山齋場に於て執行された

野村司令官近く凱旋す

【上海三日發電】野村司令官は傷病殆んど快癒し目下足ならしの為め內歩行を練習中で數日中に退院の豫定で、退院後第三艦隊司令部を率ゐて出雲で內地に凱旋すること ゝなつた

驅逐艦來る

【仁川】第二十八驅逐隊（蓮、蕨）は來る廿六日仁川入港二十日迄碇泊の旨四日鎭海要港部より府に入電があつた

佛蘭西新內閣

閣員の顏觸

外相は首相兼攝

【パリ三日發電】急進社會黨首領エリオ氏に豫定の如く後繼內閣組織の大命降り同氏は三日深更內閣顏觸れを次の如く公表した

首相兼外相	エリオ	
陸相	ポール・ボンクール	
海相	ジヨルジユ・レーグ	（共和黨左派）
空相	ホール・パンルヴエ	
藏相	ジエルマン・マルタン	（共和社會黨）
法相	ルネー・レヌール	（急進左派）
豫算相	パルマード	（急進社會黨）
敎育相	アナトール・ゾ・モンジー	（急進社會黨）
植民相	アルベール・サロウ	（急進社會黨）

辭令（東京電報）

任朝鮮土木主事（七等待遇） 池上義二郎

平安南道土木技手 山木 蔓雄

任朝鮮土木技師（七等待遇）

人

◇高田茂陸軍少佐 赴任のため四日午後七時二十分京城驛通過大連へ

自轉車家庭用 ユアサ電池ランプ YSB YUASA 三井物産株式會社京城支店內 湯淺京城出張員

驚くべき世界的大發明 特許第七六八二八號 實用新案第七八六八三號 東京帝大醫學博士 東京醫學小川醫學博士 實驗推獎 磁氣應用 マグネトロン治療法 胃病にて比較的効果少き難病、不治、永年疾患に惱める者の一大福音 痔疾、神經痛、婦人病、腫物、喘息症、血壓降下に妙效す 其他慢性病に卓効大家庭に必須の良器治療七百十數成男女唯でも出來る治療所開設一地方獨占も許す早いが勝ち（說明書送る） 釜山府西町一丁目九番地（電話一八七二番） 朝鮮マグネトロン社 京城府本町四丁目一〇〇 マグネトロン磁氣療法 釜山府草梁町一丁目九 マグネトロン治療所 十郎府元町一丁目五四 マグネトロン販賣部

資生堂 銀座粉白粉 すがすがしき初夏の粧ひは銀座粉白粉のつけごゝちさわやかなうす化粧こそ （五十錢・三十錢）

南滿洲鐵道株式會社 京阪神旅行案內所 同樂部 陸軍將校聯合部 大連市監部通 御指定旅館 いわきホテル 代表電話七一六二番 宿泊料は時勢に鑑み御安く親切に御待遇申上げます 各室內スチーム暖房設備各室內電話設備完備

眼科專門 金井眼科醫院 京城府若草町（警察署上通り）（新道路向ふ側） 電話本局一五五六番 ●入院隨意 ●日曜・祭日 診察午前中

東萊溫泉場 新館落成 溫泉御旅館 蓬萊館 淸楚閑靜 電話五番 ▲內湯完備家族湯五個新設

社説　滿洲國承認の時期

最近稍や高くはないが、またとりぐ〜にではあるが、わが政府の滿洲國承認を觀望しつゝあるが如き態度に對する非難の聲を聞く、本來ならば、先づ承認の主張、それからその遲延に對する非難といふとになるべきものであるのに、最初からの非難は、いさゝか奇異のやうである。何がそれを斯うさせるか。

◇

とりぐ〜の意見の中には、國際聯盟に對して、わが國の態度の殆どを示すのは、早きに如くはなく、且は目下の關係からしても、先づわが國が承認を與ふるが順序ではないかといふもの、わが國の指導の下に建設された新國家ではないか、而して既に更に何も國家の體制を備へたる今日、わが國が正式承認を遲延することは、世界に對する誤解といふか、自ら侮るに當るといふもの、その他いろ〜あるが、總て政治的、外交的考察に出發してゐるやうである。こうした主張は、リットン卿の委員會統括なるものゝ判斷によりて今後大に高調さるゝであらうと思ける。

◇

然るに去る三日衆議院に於て、一議員の『齋藤首相の演説の如く新國家の生誕は嚴然たる事實として、わが國民は皆これを認めてゐる。政府にしてこの事實を認めてゐるならば、何故一歩進めて正式に承認しないか』といふ質問に對して齋藤首相は『滿洲國承認は何時と思ひ、慎重に攻究してゐる』と答へてゐる。十年前では、國民は政府者の影としいへば、時に德に底があるやうに、時に權謀術數の如くに、或は呪文の如くに考へて、恐れ且つ重んじたものである。何らかするとたとへそれが無意義の出鱈目であつても強いて有意義に解釋して警戒したり、悲觀したりして、後で考へれば滑稽にも馬鹿々々しいくらい政府者を尊敬したものであるが、近今國民は、歷代政府者の政治技術、外交技術といふものが、その基本と對象との實體を把握してこれに善處しやうとはせず、その實體を曖昧せしめ、暗澹せしむるとによつてあらゆる場合に妥當性を觀見しやうとする、ただそれだけのものであることに不滿を感じてゐる。

◇

たとへば農村救濟問題にしても、その基本たる政治的理由に於て、その對象たる農村の實情に於て、ともに實體を摑みながら、單刀直入的に窮迫の原因を除去することを敢てしない。理論を種々の事情に藉りて、實體を曖昧し、暗澹する。即ち世界的不況のためである、生産過剩のためである、金輸出再禁止のためである等々、理論を列ね理論を弄して、さて救濟の方法は、これ等の理論と事情とをそれ〜チェックしつゝ救濟へ歸納すべく他の理論と事情とをこしらへやうとするのだ、斯うしなければ政治救濟として妥當でないといふのだ。

この妥當性を救濟に適るために、極言すれば現に死線に彷徨しつゝある『眞實』如何なる非常手段を講じても、これを救濟しなければならぬといふ『眞實』は、時間と、方法とに於て、相當條件をもつものゝやうに謬想もしくは曲解せられてゐる。外交の如きは、國民の要求に基づき、自主的に行はるゝは勿論珍とすべきで、外交の範疇に存する眞實は、相手次第で右し左し、歪められ曲げられることすら妥協『譲歩』といふ名目の下に外交技術の指定を強いられ來つたのである。國民は今既に皺つた、政府も外交も眞實を把握して、これを處理に行ふものでなければならぬといふことを、この自覺のために民心多少の興奮を示してゐる現状を目して、政治家は悪化險惡と呼ぶ。

◇

齋藤首相は、國家の難局を擔當し得べき自信を以て起てる人である、勿論國民が政府に對して何を要求しつゝあるかを十分認識してゐる筈である。國民は最早や謎や呪文に氣を腐らすとを好まない、事情に應ずる、眞實を正解して直截に決行することを望むでゐる。滿洲國の正式承認に關して殊さら『慎重考慮』の時間が、長きに過ぎることを擇ばないであらう。

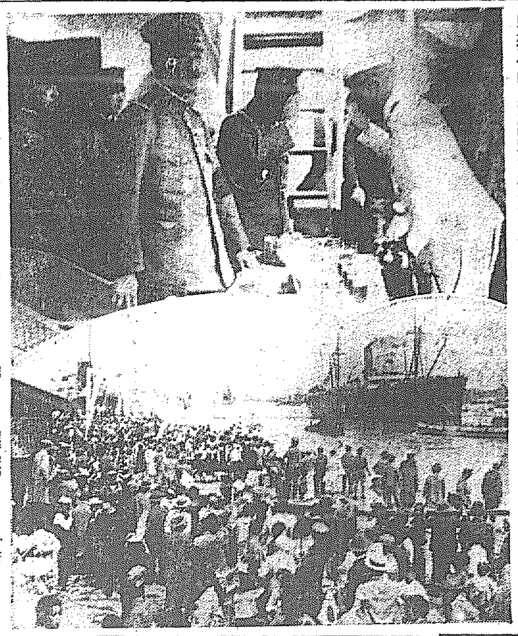

一凱旋する植田師團長と皇軍一

出征中の植田司令官代理以下第九師團司令部其他我軍凱旋部隊が戰ひすんで『去らば上海』の感激のスケッチ（上）見送りの人々と別れをつげる植田中將の感慨無量の姿（下）テープが切れ離港するリバプール丸

暴れる匪賊と支那軍
反吉林軍兵大擧して　平房農場を襲撃
避難農民はハルビン附近に收容　領事館で應急對策

ハルビン管内一面坡朝鮮人居留民會においては一時約千名の避難民を收容救濟中であつたが農繁期の切迫により同地我警察官その他の盡力を得て平房農場に百二十五戸四百九十一名同地堤外附近の千金農場に四十七戸二百廿三名、ハルビンに十六戸四十二名を移住せしめたところ廿九日朝に至り反吉林軍約七百名が平房農場を襲撃し、三名の婦女に暴行を加へ金品を掠奪し約一里の地點に於て鐵道線路約十五町を破壞したこと判明其部に於て直に修理に着手した、然し右平房に一旦歸還した朝鮮農民は再び避難を餘儀なくされ、民會においても領事館と打合せの上全部ハルビン附近の農場に收容の計畫中であるが全部の措置は困難の模樣である

即ち目下收容中の避難朝鮮人中農業に經驗なき者又は病人等を合し約三、四百名の殘留者ある見込みであると

救濟歎願書提出
匪賊跳梁の平北對岸から原地歸農者安東へ

前一方匪賊掃討期に跋扈して跳梁各地の避難朝鮮人收容所を閉鎖して夫々原住地へ歸還せしめこの種避難民は一段落を告げてゐたのであるが最近又々平北對岸一帶は匪賊の跳梁甚だしく到底安住し得ざる狀態に立到り、同地方鮮農百二三十戸は又々避難し來り、目下同地朝鮮人民會の救助により辛うじて露命をつなぎつゝあるも、民會とても基金僅少でこれ等大家族の救助は困難となり、既に避難民中病者續出の窮め、或は食料缺乏等の爲め死に至る者さへ續出する有樣を呈するに至つた、同地安昌郡はこの慘狀を實睹し六月二日附を以て平北警務部に對し何等かの救濟方を講ぜられたいと歎願書を提出した

暴れ廻る海龍一派

海龍縣公署長より長岡ハルビン總領事代理宛報告の移牒によれば五常地方を避難してゐた海龍一派の匪賊約二百名の一隊は五月十八日以來楡樹縣東部（縣城を去る西北約二十支里）に押寄せ同地住民鮮農二十餘戸に對し掠奪暴行を恣にし目撥付を拉ぐ等の擧動に出で農作不可能に陷つた。在住同胞は縣城に避難したが支那官憲の對策保護十分ならず苦境にあると

愛國號二機　平壤飛行隊へ

愛國號第十五號、第十六號（何れも京城號）の二機は今五日朝太刀洗飛行隊を出發午後一時平壤飛行隊へ飛來する

軍縮と海軍問題
今次の一般會議
海軍と倫敦條約　（7）

由來帝國の海軍は國勢の消長、國防方針に基づき、何れの國の海軍たるを問はず、帝國に侵攻し來る敵の艦隊を東洋附近の海上に邀擊し、且つ國土の安全を期するを主眼とし、尚之れに加ふるに隣邦の攻擊に備ふると共に帝國の特殊の國情に鑑み、帝國の生存上、必須の海上交通線を防護するに足る兵力を整備することを以て其の要件として居るのである。帝國は常に之に對し、遺憾なからしむる如く海軍の整備に努めて居る次第で此の軍備は帝國が他國を侵攻するの意圖なく、常に守勢的國防に甘んずると共に東洋平和の維持に任ずるに必要なる最小限度の兵力を示すものであり、公明正大なる軍備の標準である。故に帝國は從來の軍縮會議に於ても、將又今次の軍縮會議に於ても帝國が主張すべき要求の根本は純守勢的に歸してゐるのであつて終始一貫且つ飽くまで變るべきものでなく、又實際變つて居らないのである。然るに倫敦海軍條約の內容には帝國の要求を充足して居らない點があること識者の承知して居る通りであつて、同條約は一九三六年末迄の暫定的のものたると共に同條約に依る一九三五年の會議にかける帝國の主張を何等拘束せざるものであることを前提として御批准あらせられたものと拜察して居るのである。此點に關しては倫敦條約會議の總會に於て若槻全權は其の聲明中に『今回の條約にして將來久しきに亘る事態を律せんとするものなるに於ては日本國民はその國防に關し不安の念を抱くとなきを保し難きも現協定は一九三六年末迄の期間關係各國を拘束するに止れ云々』と述べ又昭和五年の特別議會に於て、濱口首相兼海相は貴族院に於ける質問に對して屢々本條約が一九三六年末以後、永く帝國海軍の兵力量を律するならば、我國防は必ずしも安全なりとは考へぬとの意味を答辯して居るのであつて、このロンドン條約は帝國として將來國防の要求を滿足せしむるものに改正しなければならぬものであることは、帝國政府の執るべき當然の處置であり如何なる困難を排しても貫徹を期せねばならぬ重大事項である。即ち帝國としてはロンドン條約に對しては一九三六年末以後更新せらるべき條約に於いては、帝國將來の要求を滿足するものとならねばならぬことは既定の方針であつて確固たる信念である。故に今後一九三五年の會議に至り凡ゆる準備を整へロンドン條約による一九三五年の會議には斷乎たる態度を以て臨み萬全を期せねばならぬのは勿論、若し機會を得れば一九三五年を待つまでもなく、成るべく速かに之れを解決して將來の國防上の不安を除去することに努むべきであつて、假令此の場合充分に滿足なる解決が出來ないとしても、一九三五年の會議に於ける帝國の立場を有利ならしめて置くことに努めねばならぬことは當然の處置である。

法律相談

小作米の隱匿

【問】小作人が小作米を支拂はずに出來た籾を隱して（他人の家に）ゐるらしいのですが取立てる方法はありませんか、取れない場合は法律上の制裁はどんなものでせうか（A、M生）

辯護士　寺田　榮

【答】現に隱匿してゐる充分な證據のない以上は法律上の請求は駄目です、犯罪に成立する場合もありますが、その樣な詐欺に問題では全然質の惡い手段でない限り起訴されることはありますまいが今後その樣な者には小作させない樣にした方がよいではありませんか

土地の占有

【問】僕の借地が隣地にあつてその一部に二十餘年前から隣の建物の一部分が現在してをります、當方としては權能を持つて關係る係上の金額だけは拂はせられますがどんな方法が得るのが最も得策でせうか（無名生）

辯護士　寺田　榮

【答】隣地建物の所有者が二十年間自分の所有とする意思で平穩（土地の所有者から苦情のなかつたこと）且公然に占有を繼續して來たものであるなら時效によつてその部分の土地所有權を取得します、其隣地は二十年の期間の經過によつて建物の所有者の所有に歸することになります。建物の所有者は其土地を自分の所有とする意思を持たないで借りる位な考へで建物の一部を侵入してゐたものとすれば、土地の所有者は返還を求むる權利はありますが事實によらぬと適確な判斷は無理です

臨江縣長避難

四日安東着電によれば臨江縣長は匪賊三の要求に對し輸贖金軍資金一萬圓を調達せんとしたが匪賊三は二萬五千圓を要求し匪賊三に誠意なしとて直にも附近を攻擊すべく行動を開始した、縣長は隙を窺ひ四日市中に出て臨江縣城を經て安東へ避難する筈と

全國女子青年講習開催

大日本聯合女子青年團と岩手縣聯合女子青年團共同主催の下に第十八回全國女子青年團幹部講習會を十四日より十八日迄岩手縣盛岡高女にて開催することになつたが入場希望者は京城府內務係に照會されたいと

ラヂオ聽取者激增

五月末現在のラヂオ聽取者數は遞信局における聽取施設許可數に依ると總數一萬五千五百七十八人であつてその內譯を示すと內地人一萬二千百六十八人、朝鮮人二千九百四十三人、外國人六十七人であるが、之を朝鮮の總戸數に對比すると內地人は十二戸、朝鮮人は約二千二百戸に對し一施設の割合である、尚之を前年五月末現在の聽取者數に比較すると四千二百六十三人を激增して居る

商議役員會

京城商工會議所では八日午後二時半から同所內で役員會を開催するが、その附議事項は左の如くである

一、第四回商議第一回定期總會提出議案審査の件

二、發明品博覽會開催方要望の件

三、朝鮮商議への照會に係る鎭南浦局長の諮問に對する京城商議決定の件

四、外國旅行支給額決定の件

府社會事業　清新の氣を滿す

事務分掌規定改正によつて新に生れる京城府社會課の內容に就ては目下社會課に於て內地六大都市其他の分掌、服務規定を參考に着々協議中で、同課は目下府廳二階にある營繕係の室に新社會課長たるべき李源甫氏議の下に清新潑剌の陣容を整へることになつてゐる。尚營繕係りは新社會課に事務室を譲る結果四階の倉庫に引越す筈である

殖産積金　貯蓄預金　殖産貸付　及諸貸付

朝鮮貯蓄銀行

京城府南大門通二丁目

信仰と修養

京城新生會

優勝盃　賞牌　メダル　徽章　各種旗

大久保眞敢商店

京城府黄金町二丁目

內科　小兒科　腦神經科

北島醫院

京城本町四丁目百五十五番地（電話本局二二七四番）

鞄と文化夜具入　旅行具の御用は　製造元の　高木へ

京城府本町二丁目　高木鞄店

京城府本町一丁目　同支店

御園

汗もを防ぐ

分子の細かいこな白粉

ほんの少量を、かるく抑えるやうにお刷きになれば、ムラなくきれいについて、お化粧上りに格別の明るさがあります……

南歐の花ジャスミンの香り高い

新製　御園チタニュームこな白粉

純白・肌色　各金廿五錢

御料御園白粉本舗　伊東胡蝶園

全く驚きましたよ　ノーシンのききめには、頭痛にはテキメンですな

蜂ブドー酒

創業六十年！

斯界最古の歷史六十年　その得難き經驗と不斷の努力　加ふるに最新科學を應用して釀造された　蜂ブドー酒は　又斯界最良の品質として好評嘖々……宜なる哉　內外大博覽會に於て名譽金牌を受領する事二十有七個　とは

…おいしく召上つてゐる中に

…お身体が御丈夫になります

株式會社　近藤利兵衛商店　東京　大阪

ミツワ煉歯磨

脂臭く無い　苦味が無い　味が良い　匂ひが快い

德用大形（約七十瓦入）一個金二十錢

携帶用小形チューブ入　一個金十錢

煉歯磨の實用化

一家に一個、清潔で衛生と經濟とを兼備ふ

ミツワ石鹸本舗　東京　丸見屋商店

南部版

南部地方

朝鮮全北裡里 電話四五番 東山產業株式會社

繭價暴落の悲鳴 緊急救濟を愬ふ

全南蠶絲業者大會對策評定 總督に陳情書提出

【光州】全南蠶絲業者大會は三日午後二時より光州公會堂で開會出席者八十余名で會長選擧の結果馬淵氏が當選し、就任挨拶の後時局蠶絲業の對策につき左の諸件を附議した

▲繭共同販賣統制實施▲低利資金融通▲蠶種代金補助▲植桑補助金增額▲乾繭貯藏施設▲蠶業指導施設の充實▲乾繭地帶設置

これに就て多少の異論もあつたが全部原案通り可決確定し、ついで陳情委員の選擧及支出の方法等を議して閉會したが、道より鄭產業部長、平田農務課長、中川技師も臨席した、因みに總督及び道知事宛の陳情書は左の通り

世界的の不況は益々深刻化し輸出の大宗たる生絲價の慘落は停止する處を知らずために過去二ケ年に亘り我蠶絲業關係者は擧げて疲弊困憊の極に達し今や死活線上に彷徨するの慘狀に逢着したるも斯界の回復を待望し隱忍自重人事の限りを盡して今日に及びたるが將に春蠶繭用絲の直前に當つて繭價の暴落急、又候未曾有の危機に際會するに至れり、然して漫然これが赴く處に放任せんか多大の國帑と十有餘年の歲月を費し不斷の努力をもつて今日を得たる我朝鮮の蠶絲業をして遂に再び起つ能はざる窮地に陷らしめざらんと欲するも能はざるなり、朝鮮蠶絲業の發達は畏くも明治大帝の御聖旨に基く恩賜金の授產事業として特に施設せられたるの一事を想起せば爭か其の慘狀を默視し得べけんや、今や我國に於ては朝野一致これが對策に專日なく政府は蠶絲業の救濟を重要なる國策として各種の計畫を具現しつゝあり、我朝鮮に於ても之が對策に就ては既に閣下の御賢慮を煩せるゝ事と拜察する處なるも事態は急を告ぐるに焦慮し全羅南道蠶絲業關係者一同は茲に閣下の御鑑に訴へんとす、庶幾は蠶絲業者の現狀を洞察せられ速かに救濟の策を講ぜられん事を謹て閣下の御英斷を仰がんとす

慶北火田民 道で實狀を調査 救濟策を講ぜん

【大邱】過般の道評議會席上で論議された火田民を救濟せよと議員が持ちより道當局では評議會終了後直に係員を出張せしめその實狀を調査したが慶北の火田民は榮州、英陽、盈德、青松、聞慶、迎日、醴泉等各地の山間部に散在しその耕作面積二千八百六十五町戶數五千五百四十七戶で三萬四千二百四十四人の大家族がこの火田によつて生計を營んでをり一戶當りの耕作面積は三反乃至六反で主として粟、稷、蕎麥、馬鈴薯、大豆等を栽培し一反につき上等三圓五十錢位の收入を掲げつゝあるが彼等の生活は意外に悲慘なもので昨今の端境期に入つてからは草根木皮を常食として漸く糊口を凌いでゐる有樣で救濟の必要は無論で今のところ適當の策も樹立されて居らないけれども何れ何等かの方策が講ぜられるものと觀られてゐる

慶州の五重石塔 古蹟保存會 復舊に着手

【慶州】古蹟保存會では本年度豫算に六年度決算につき來る十日午後二時より慶北知事室で評議員會を開催することになつたが同會本年度事業の主なものは慶州道路に面せる東山嶺の塔谷里五重石塔復舊工事で工費は約千五百圓を要し今月下旬から工事に着手すると

釜山の火事

【釜山】二日午後六時過ぎ釜山富平町四丁目無職土小野淡路氏方の物置より發火し半燒の程度にて消し止めた損害千五百圓程度で原因取調べ中

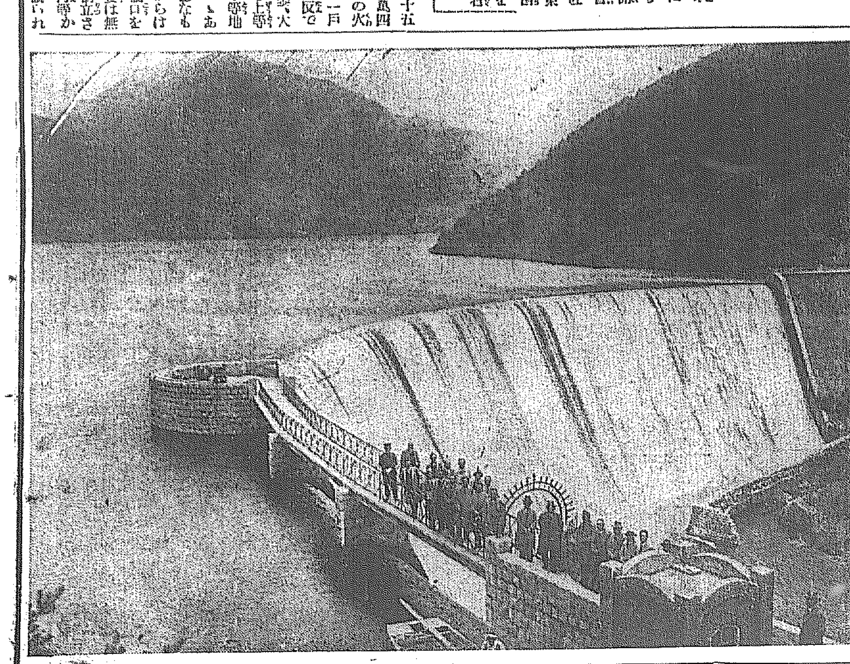

瀧と湖 水めぐり（12） 朝鮮ナイヤガラの大壯觀 全北益沃大雅貯水池の大堰堤

◇……上は百十餘町步の大貯水池、堰堤は長さ百間高さ百五尺、朝鮮ナイヤガラの稱ある益沃水利大雅貯水池の大堰堤である。

◇……一度大雨に逢へば堰堤を溢流し其壯觀言はん方なく瀑記錄としては四尺五寸の溢流あり事務所の事務員も其音響に一睡もし得ざりしといふ。

◇……落ちて洋々たる萬頃川となり、中流に水郷高山あり一帶に紅葉をもつて聞こゆ。御苦の間近くなりし紅葉かな（雨汀）

水道料橫領の町總代

【仁川】四日朝府内桃山町元金[illegible]他六十六名より提起した同町總代金明府社手の橫領の告訴、仁川署は金を本署に招致し取調べを開始したが内容は水道料金三十余圓を橫領したものであると

大邱市街道路改修 多賀府尹上城

【大邱】多賀大邱府尹は幾多の要務を帶び來る十日前後上城出府す

京仁道路の改良具體化せん 永登浦仁川間をも 道當局で基礎調査

【仁川】京仁間一等道路の改良問題は兩地の商工業者および沿線の關係者は勿論京畿地方人士も要望してゐる多年の懸案であるが最近道當局でもその必要を認め先頃仁川商工會議所に對し同道路の現在の利用狀況並に改良後招來すべき影響等に就き調査を依賴して來たことは既報の通りであるが更に三日土木課阿久根技手を仁川に出張せしめて同道路改良計畫に關する基礎調査を行はしめた、右計畫の内容は

八年度地方費に於て一百萬圓の工費（國庫補助を含む）を計上して永登浦、仁川間の現道路の幅員（六間）を十一メートルに擴めて急坂、カーブを整理しその中央に幅三メートルのコンクリート鋪裝車道を特設する豫定である

而して永登浦、京城間は既に三十メートル幅員に改良せしめることに決定され近々工事に着手する筈であるから前揭永、仁間の改良工事が實現される曉には京仁間の貨物輸送は圓滑となり兩地間の人士には立派なるドライブ道路が提供されることゝなる、因みに京仁間道路改良工事の完成には漢江橋（鷺梁津側の）の改造問題が起るべき事は必然で本府でも研究中らしいと

北濱海岸の埋立 府の手で突如起工す 聲明を裏切る民業の壓迫と 阻止運動持ち上る

【釜山】釜山大倉町北濱沿岸の荷揚地は釜山府が計畫中の臨港地帶整理によつて將來埋築される筈であるが同埋立工事は現在工事中の釜山牧の島間の工事竣功を俟つて明八年度より實行するとの聲明に拘らず去月中旬より北濱沿岸の干潮水面より水深二米突までを埋立することゝなり大林組が既に土砂埋立に着手し始めたため現在北濱沿岸を使用しつゝある朝鮮汽船及光本同漕店その他の同漕業者並に運搬業者は府が聲明を裏切つて突然水深二米突までの埋立を斷行したことに非難の聲をあげ民業壓迫の一例であると阻止運動について寄々協議中であるから一紛糾は免れまいと觀測されてゐる

床屋の料金統一 大田署管内で

【大田】道同理髮取締例規の制定に基づき大田署では管内理髮業者を一丸として理髮組合規を設定し一日から實施するとゝもに料金の統一を計り從來區々であつたものを三等分にし一等は大田邑本町一、春日町一、二丁目に營業所を有する者、二等は大田邑内で一等地以外に營業所を有する者、三等は大田邑以外とし左の料金を嚴守することになつた

	一等（錢）	二等（錢）	三等（錢）
ハイカラ大人	四〇	三五	三〇
同小人	二五	二〇	二〇
髮剃	二五	二〇	二〇
丸刈	三〇	二五	二〇
同小人	二〇	二〇	一五
白毛染男子	一〇〇	九〇	八〇
アイロン	三〇	二五	二〇

附髭料金は一割增とす

水不足のご難時代來る 水組ができて有難迷惑の次第 苗代の用水にも困つて 府北の農民大弱り

【晉陽】府北水利組合は五十數萬圓の經費と一年有餘の日子を費して昨年十一月漸く竣功したばかりであるが元來同組合は定つた水源のあるものでなく貴重な六十餘町步の水田に堤防を築いて大貯水池としてゐるのであるが工事竣工後降雨がないため折角貯水池も水が溜まらぬばかりか上流を堰き止めて一滴も落さぬので下流農民は苗代水にも缺乏を來たし正に龜裂を生ぜんとし水利組合のために却つて水に不自由する奇現象を呈してゐる狀態で不平の聲隨所に起つてゐる

忠南各署對抗競射 鳥致院署再び優勝

【大田】忠南道警察部主催の各署對抗第六回競點射擊大會は先月末日で完了したが其の結果鳥致院署が射擊人員三十人、一人平均二四點二九四の好成績で再び榮ある優勝旗を獲得したが二等以下は左の通り

二等保寧署二二、八五〇（一人平均點）三等溫陽署二二、八四一、四等禮山署二一、五六八、五等瑞山署二〇、五六五、六等青陽署、七等洪城署、八等江景署、九等大田署、十等牙山署、十一等天安署、十二等唐津署、十三等公州署、十四等扶餘署、十五等舒川署

釜山府會 水試場敷地は不問不答

【釜山】既報＝三日午後から開催された府會は、府有地無料使用の件及び七年度戶別割の等級並に賦課率決定の件を上提し芥川、小原その他議員より質問があり杉山理事官これに應答し原案通り可決、ついで府民の注目となつてゐる水產試驗場の敷地問題は坂田副議長の意見により目下微妙な關係に進展してゐるため交涉委員の報告もなく不問不答の裡に附議は果敢なく三時閉會した

滿洲行脚漫談（一） 伏魔殿の同善堂 眞に是怪奇の存在

大邱支局 小西生

世界的人道救濟のため經營されてゐる奉天の同善堂の正門脇、事務所窓口の上には妙齡の支那婦人の寫眞が幾枚か掲示され何れも氏名と年齡を記して『私達は結婚を希望致します』と書き出されてある。内容を知らない一行はこれを眺めて一種の結婚紹介所かとも思つた、然るにそれ等可憐な青年子女は皆、同善堂の育て上げた私生兒や捨兒の成長者で立派に一人前に仕上げ家庭の主婦としての教養を經つた人達であることを紹介してゐるのである

×××

同善堂の裏通り人通りも稀れな一角、支那一流の煉瓦塀に人體が通ずるだけの圓窓がある、乖盤があつて外から内の見通しがつかず路面とスレ／＼の窓口へ捨兒をすれば音もなく嬰兒は乖盤の彼方へ消えて行く、内側には嬰兒の受箱があつて籠に重みが加はると事務所へ電鈴が鳴る、係員が拾ひ上げて生年月日と姓名を付け記兒所に送つて撫育するが即ちこれが捨兒收容所なのだ

×××

戀愛至上主義や不義の逢瀨に陷り或は辭むに由なくして犯され不幸にも姙娠して貞操を耻る苦衷の女が男に捨てられ世間體を恥ぢ苦惱の果遂には恐しき墮胎事件となり自殺といふ悲劇を惹起する事例は世に乏しくないが要するに徹底した救濟施設がないからである、この點に着眼したのが同善堂の私生兒分娩收容所であつて薄幸な彼女達が夜陰に乘じて收容所の門を潜れば、氏名を聞くでなく住所も聞かず、其儘引ふて病室に案内して產後の健康體に復する迄親切に手當を施し退院は無斷で出ることを默許し嬰兒は殘さるゝ嬰兒を乳母に託すればよいといふ徹底した救濟方法なのである

×××

かくて育てられた男子は授職自活の途を講じ構内各種工場に動め子女は門前掲示の如く社會の一員として送り出されるのである、其他無業婦や孤老にして身を寄せるに處なき弱き者の持主はこゝに駆け込みさへすれば何時でも救はれる（寫眞は其の救育狀況）

鹽叺三十五萬枚 一年で譯なく納めると 富川郡守の大威張

【仁川】富川郡各面下における農家の副業として繩叺製造は同郡當局の指導宜しきを得たのと各農民の理解とにより成績良好で、既に豫定生產額を八萬枚超過し將來益々有望視されるに至つたが右につき金郡守は語る

各面長の努力と各農民の自覺とにより成績は頗る良好であるが今では手持品八萬枚に達しこの分で行けば今年末迄に朱安專賣局出張所に納入すべき三十五萬枚はわけなく納め得ると思ふ品質の方は未だ完全だとはいはれないが技術の改良により漸次向上せしめたいと思つてゐる昨年春國用繩叺製造實施以來貧困者二百八十餘名の就職口算が救はれた

奇特な地主

【光州】邑内須奇屋町下山爲次氏は和順郡清豊里その他に約一千斗落の畓を有し小作人百八十余名がそこで稻作をつないでゐるがこれ等小作人が極度の困窮に陷つてゐるのを見るに忍びず先月二十一日迄の間に小作人に對し一人宛籾一斗（時價一圓二十錢）合計籾十八石二百十六圓を頒布した

金融組合員の聲を聽く會 全南各地の役員 光州に勢揃ひ

【光州】三日午前九時から全南道會議室で『金融組合員の聲を聞く會』が開催、齋藤財務部長臨席、長席につき矢島知事、鄭產業部長其他各課長、金融組合聯合會理事長以下各理事、光州所在各金融組合理事及び道内各地金融組合の役員廿八名出席し金融組合の貸出監理、貸付整理、貸付期限、根抵當、長期貸付、據置貯金の融通、勤務時間等について希望を述べ、國田理事長之に答へついで、木浦組合松村監事都市金組の副理事制、貸付限度の引上げについて、つぎに光州組合の光勝基盤長は金融組合の聯絡を圖ると、羅州組合の湯淺監事定期預金の擔保貸付額引上げその利率輕減、組合と普年との聯絡、榮山浦組合大久保評議員は信用程度以外に理事は時々組合員中の事業を目擊し實際に即した貸付をなすと、地方の市日には祭日休むとも必ず事務を執ると、光山組合朴夏鉉評議員は指導部落に力を入れ各面に一里づつ指導里を置くと、指導員は組合の事務に精通したるものを用ひると その他種々意見あつて午後四時閉會

大邱競倶の役員定る

【大邱】社團法人大邱競馬俱樂部は先般の總會で役員の總改選を行ひ去る二日同俱樂部事務所で役員會を開き左の通り役割を定めた

理事長高田金四郎▲同副理事長伊東彥三郎▲同常務池田七藏、沼田岩三、淺野市次衛門、竹田俊夫、岡崎忠夫、小泉直、山北光德、矢田有夫、萩田鐵次郎、林與三郎▲監事辻邦夫、奥治助、岡部與三郎、佐々木德治、池本猪三郎、森悅次郎

憂目の八割 富川も水不足

【仁川】富川郡内における水田面積（水利組合の分を除く）は一萬四千余町步に達するが水不足で植付が出來ずこの分で行けば八割は旱魃の憂目を見なければならないと早くも憂慮されてゐる

小農生產金融界 慶北は不景氣知らず 八割五分強の回收

【大邱】慶北の小農生產資金貸付事業は昭和三年實施以來順調に進捗し豫想外の好成績を收めつゝあるが現在この小農金を貸付てゐるものは道内百十八面四百六十七組合に對し總額二十八萬二千圓に達しこれは主として牝牛繩叺肥料養鷄養豚養蠶織物小作料前納農具等の生產資金として貸付けてゐるが、頻年の災害と農產物價暴落の不景氣時代にも拘らず八割五分五厘回收といふ至つて順調な步みで、更に利子の如き九割六分二厘を回收未收は僅か三分一厘で却つて一割一分四厘もあるが本年度三月末現在では一萬三千三百十六人に對し二十六萬九千七百二十圓四十五錢の資金を貸付てゐる、なほ小農資金融通による貯金額は一萬三千四百八十五人で五萬三千七百九十二圓に達してゐるが最高は廿五圓廿一錢平均一人前四圓に及んでゐる

江華の指導圃 大當り宣傳 產業視察團

【江華】江華郡農會指導麥作圃である江華良道面道山里の指導圃では一段步の土地で從來は七斗及び八斗の收穫しかなかつたが昨年度は四石七斗といふ破天荒の大收穫を得、今年も昨年に敗けぬ見込であるが郡農會ではこの機を利用し徹底的に宣傳改良に資する目的で郡内產業視察團を設け去る廿八日は約千名の大視察團が府内面月串里のヒアリベッヂを視察しまた卅日は六百餘名が良道前麥作圃の視察をなし當日は李郡守が出張して一同に訓誡した（寫眞は麥作指導圃視察一行）

老碌爺の夢強盜 借金苦から ひと騷がせ

【大邱】慶北慶山郡慶山面里金孟得（六）なる爺さんが廿七日午前十時頃慶山署に出頭して今朝二時頃一人の強盜が押入つて叩き起し「俺は假政府から軍資金募集の使命を帶び同志五名と共に地方に派遣されたものであるが所持金全部を出せ、然らずんば叩き殺す」と脅かし衣類の中から現金十三圓を強奪逃走したとの訴へにより所轄慶山署では極度に緊張し早速警察部へ急報すると共に非常警戒線を張り物々しい搜査を始め一方警察部では『時局強盜出現』といふ色めきの情報に高等保安兩課聯合で管内各署に通知し大々的に搜査を進めてゐたが搜査進むに從ひ次第にそれらしき形跡が薄れて行くので爺さんを追窮して調べて見た處右は根もない眞赤な嘘でこの七十爺借金に追はれた末恐怖心を起し心配の揚句神經衰弱となり夢の内に強盜に逢つたのをその儘申告して來たものであるが警察でも老齡者であるためどうとも出來ず馬鹿々々しいと開いた口のこつた舌を打つのみである

大田川で少年溺死 子を持つ親注意が肝要

【大田】大田本町一丁目金鐵五の二男益國（七）は三日午前十一時半頃市場附近大田川の深みで六、七名と水泳中溺死したので中央病院にかつぎ込み應急手當を施したが遂に蘇生しなかつた

金泉副邑長 柳氏が就任

【金泉】邑長病氣引籠中につき久しく缺員のまゝであつた副邑長は今回元金泉副面長であつた柳鎔夏氏が任命され一日各官公署公職者有志を歷訪し就任の挨拶をなしたが同氏の敏腕は既に知られてゐるので邑政進展上貢獻する期待されてゐる

人の動き

▲永井釜山郵便局長 卅一日朝事務巡視の爲め道内各局へ出張八日歸任

▲山田惣七郎氏（釜山府會議員） 二日夜歸來

▲藤田十九師團參謀長 一日朝鮮窒素水安工場を視察分會發會式に參列、即日歸任

▲高島甚次郎氏（釜山第十金組々合長） 二日朝內地より歸來

▲阪東神宮司總務課長 八日仁川神宮祝祭の爲

▲河越與市氏（大田湖南府社主幹） 三日逝去卅一日葬儀執行

馬山

◇陣内府尹「私は此の山を愛するのですよ」てな顏をしてゐる、洗つて見ると鯛の市場らしい

◇府では現在ゴミの捨場を昌原郡山湖里の海岸にしてゐるが、そこから發生する蠅が附近の部落を襲ふから抗議が出た

◇中津川郡守から取つちめられても御尤もでと引下がるより手のなかつた府尹は日頃の鼻つ張りから考へて如何にも殘念であつたに違ひない

◇二人は平常仲が良い、そして色の黑さ柄の惡さに於いても兩々相似てゐる

◇然し僕の方が少し品が良いだらう、と府尹は素晴らしい意見をして記者に同意を求めた

◇記者は然し遂に返答に窮した事は言ふまでもない

皮車 シャフト メタル 調帶 京城古市町 武谷商行 電話本局五三三番

清酒の精華 鮮產第一 登錄商標 最高品 釜山・馬山 原田吟釀

登錄商標 りん病 こしけ 大分縣 安東萬正堂 朝鮮總支店

室料割引 當分の間左記割引室料を以て御奉仕いたします 一圓六〇錢 二圓四〇錢 二圓八〇錢 三圓二〇錢 三圓六〇錢 四圓 大連 ナニワホテル 電話七一六四番・長七一六六番

内科 小兒科 本田病院 京城黃金町三丁目永樂町通り 院長 醫學博士 本田建義 入院隨意

取扱商品 麻絲 造麻 荷造 織布 麻綿 疊用 網絲 麻漁 撚絲 綿 麻袋 新麻 日の出カタン絲 ヘシアンクロス 各種ミシン絲 麻縫絲 朝鮮專屬販賣部 平愛國商行 京城府黃金町二丁目 電話本局三九〇四番 振替京城五九〇五番

配合飼料 東洋畜產興業株式會社

鮮滿ノ權威 味噌 醬油 美味・芳香 廉價・德用 ヤマミル 朝鮮平壤府 宮川釀造所

西北部版
西鮮地方

長年の辛苦で掘り當た大金鑛
清津在住吉田氏の 七轉八起物語り

【清津】北鮮の彼方此方、終端港に神經を奔ばれ、土地熱に浮かされ混迷の渦卷の中にあつて唯一路わきめもふらず金山めがけて心中もしかねまじきほどの努力を傾けて來た世にも珍らしい男の前に大きな幸運の金塊が轉がつて來た、朝鮮に幾多の金山ありと雖もこれほどの大ものは他にあるまいとの折紙をつけられ專門家をすらアツと驚かしたほど素晴しくも有望な大金山が、金剛山に亞ぐ江原道の山中に發見されたのだ、此の幸運の主は清津府居住の吉田嘉春氏で、明治四十八年清津に來住して以來、隨分幾化に富んだ過程を辿つて遂に金山病がやみつきとなり出願鑛區十六、その十六番目の金山が大當りに當り、山あさりをはじめて七年めにズバ拔けた大モノを掴み當てたのだ

五十尺幅の鑛脈
平均含金十萬分の七 全鮮一の折紙つき

問題の金鑛は江原道通川郡納一面と淮陽郡の上北面に跨る九百八千七百坪であつて、昭和五年八月に發見されて出願し、昨年から試掘を續けてゐたが此後元山の鑛業所で分析試驗の結果平均含金量十萬分の七といふ良質のものと判明し、而もその鑛脈は幅五十尺の雄大なものが一本、七尺と二尺のが各一本都合三本の脈があり、中でも五十尺の鑛脈の如きはドコを探しても比類なき超大なもので、愈々登錄された曉には全鮮一の折紙は文句なしといふ大金山である總督府側でもこの意外の發見には殆ど眼を瞠つたほどで、五月廿一日までに登錄するやうにとの督促があり吉田氏も大急ぎで手續を了し、アト一週間を出ずして許可の運びとなる模様である、吉田氏が十五年來出願した鑛區は實に十六鑛區、そのうち咸北は十五、最後の江原道の分が當つたわけで、千に三つのたとへからゆくと十六に一つの當りは非常に當り率の良い方で、おまけに類のない富鑛と來てゐるので當人自身も魂消てゐるほどである

實地を調査
本府當局談

總督府殖産局鑛務課當局は左の如く語る
それは五月二十七日附認可したばかりで、まだ登錄しないから鑛業權はない果してどんなものか未だ一度も技術者がみた譯を聞かないし鑛地調査した上でないと價値なことは判らないなるべく早く實地を調べるつもりである

曲折に富んだ
數奇なる その經歷

吉田嘉春氏は京都府久世郡小倉村の産、明治四十一年清津に渡り、ブリキ職人から身を起しガラス屋から貨物數業を營み、府協議員たりしこともあり、歐洲戰爭當時は江原道沿岸へ沈沒船の引揚げに行つたこともある、沈默家であるが言ひたいことやりたいことはトコトンまで押し通しやつてのける性格の人、今度の大當りも偶然ではないわけだ

三務校の盟休續く
已むを得ず 臨時休校

【新義州】私立三務學校の盟休事件は三日も登校者が八十名しかなかつたので學校當局は協議の結果五日まで三日間休校することになり首謀者と目さるゝ白〇〇ほか四名は新義州署の取調べを受けたが別段思想的背景はないと判り放還された

城津開港三十五年
記念日の港頭と祝賀市民運動會

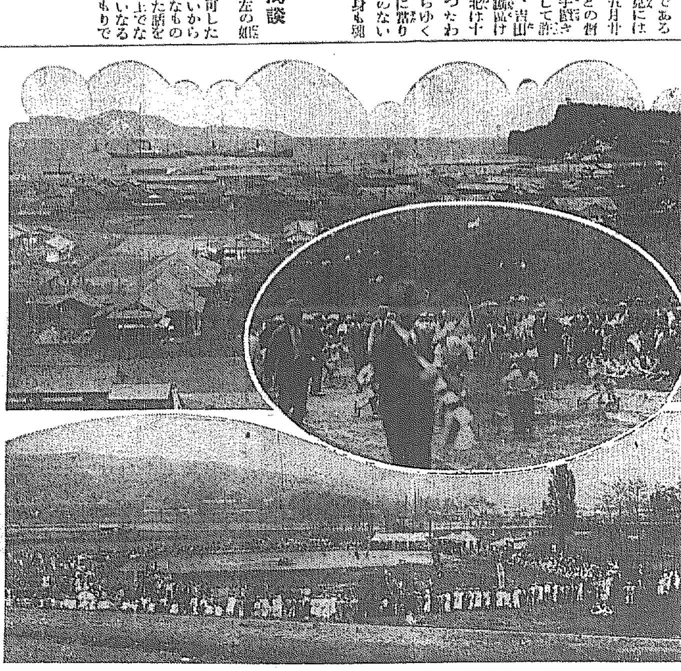

氣丈な山の神
賊を走らす

【新義州】一日午前一時ごろ平北定州郡臨浦面運浦洞李官明方に二名の强盜押入りその大人付同人妻玉蓮（四〇）を脅迫したところ氣丈な同女は賊の顔に傷をつけて置けば後日逮捕の場合手助けにならうと賊に組つき顔をひつかき廻したので賊は狼狽し庖丁を揮つて同女に重傷を負はせ逃走した急報により所轄署で犯人搜査中

悲しい喜劇
少女と牛の心中
所もあらうに 牛のお尻に落雷

【咸興】落雷にうたれて少女と牛とが心中した珍聞……咸南利原郡東面大坪里朴〇〇の四女允順（九）は廿八日午後二時頃同里人金〇先（九）と二人連れで自宅附近の城峙山に牛飼ひに出かけた處午後四時半頃俄雨に二人は一匹の牛に相乗りて歸宅を急ぐ途中とまどいした雷公所もあらうに牛のお尻に落つこちたので允順と牛は黑こげになつて懸場即死、金〇先は不思議にも腹部に火傷しただけで命拾ひした

猪島線の速進運動
安岳有志で 期成會組織

【沙里院】過日開催の安岳殖産懇談會で異口同音に速成を叫ばれた朝鐵猪島線の延長問題に關し同地有志は内鮮人を打つて一丸とした期成會を組織し此際鎭南浦府民と一致協同の歩調をとり關係筋に向つて猛運動を起こす事に決議し實行委員四十五名を選定した

南浦も贊成
運動に協力

【鎭南浦】鎭南浦と黃海道北部との經濟的握手をなすため現在の朝鐵黃海線を信川から猪島まで延長されたしとの聲は鎭南浦、安岳、信川方面永年の熱望であるが金安岳郡守は三日安岳有志金〇〇〇行、〇〇田〇〇氏と共に鎭南浦府及び新聞社を訪問し猪島鐵道促進運動について鎭南浦側の援援を求むる所があつた鎭南浦としても大正十四年以來期成會を組織し熱烈な運動を續け來つてゐる事でもあり直に安岳と握手して猛運動の氣勢を揚げることゝなり目下具體案を練つてゐる

道知事會議
平北各申事項

【新義州】本月下旬總督府で開かれる各道知事會議に平北道から提出する意見希望事項は各課から提出し審議中であつたが大體左の如く決定した
一、判任官級增額配置　一、内地人判任官の進路　一、營林署の〇〇　一、〇〇組合に對し無利子資金融通　一、漁業に對する〇〇認可の一部を道知事の權限にすること　〇〇

江東金組の鶏卵品評會

【平壤】鶏卵貯金で有名な平南江東郡江東金融組合では一日鶏卵品評會を開催したが出品點數實に數百點に上り盛會を極め平壤から美座道内務部長、山地財務部長、〇木〇〇三氏、〇〇金組聯合會理事長等が列席した入賞は一等六點、二等十二點、三等十八點、四等二十二點であつた

足手纏ひ……と養女を絞殺
鬼のやうな夫婦 懲役八年を求刑

【咸興】安邊郡衛益面〇防里〇〇〇（五〇）同人妻〇氏（〇〇）の兩名は昨年十二月頃から附近部落の農作物を竊取し、或は窃盜を働く等悪事を重ねて居たが翌年四月頃に至つて遂に新高山駐在所員の探知する處となり兩名の行動内査中の由を聞知した兩名は逃走を企てたが養女金午順（七）が手足纏ひになる爲め四月二十五日午後十時頃自宅溫突内に於て同午順を絞殺し附近の松林に埋めて逃避した强盜、殺人、死體遺棄事件は咸興地方法院で審理中の處何れも懲役八年を求刑された、判決言渡しは八日

又しても列車妨害
平元線西部 新倉附近で

【平壤】二日午後八時頃平壤行第二旅客列車が平元線新倉、修德間を進行中西浦起點七十一キロの地點で線路に〇〇の〇〇を置いてあるのを發見機關手が急停車して事なきを得た目下その附近で犯人搜査中

應援の警官隊
腕を扼して 惠山に待機

【咸興】咸興鐵道局長白〇八道溝〇〇に〇〇し部下三百餘名を率ゐて長白縣興隆を掲げつゝある元の長白縣公安大隊長李〇武は同地方奥地に潜伏する匪賊と策應しつゝあるらしき形勢に咸南警察部から〇〇名の應援警官隊を急派した事は既報の通りであるが李〇武の一部先鋒は長白縣を距る數里の地點まで進出し盛んに長白興隆のデマを〇〇

平壤の水不足
この順なら 制限斷水か

【平壤】平壤地方は連日の暑さで上水の使用量が激增し去月廿五日から月末迄の使用料は一日平均一萬六千八百三十立方米で昨年の同期に比し千二百立方米多くこの調子で進めば制限斷水の憂目を見るやもはかられず府當局では一般に節水されんことを望んでゐる

紙幣僞造團
興南署で檢擧 山中で五圓札僞造 飲食店で使ひ發覺

【興南】五月十日頃興南面九龍里朝鮮人飲食店で僞造五圓紙幣を使ひ酒食した者あり興南署は直ちに偵察と同時に八方搜査の結果右は本郡文川鐵雲面〇〇里〇〇〇不定〇〇〇〇（〇）同内〇〇〇〇（〇）〇〇郡〇〇面松興里現住〇〇里〇〇〇〇の三名の外同類三名あり本郡〇〇〇〇〇を使用僞造したもので全部檢擧取調べとなつた

西鮮實業家大會
近く平壤で

【平壤】商工會議所では府内各〇〇の賛同を得て來月中旬又は下旬平壤で西鮮實業家大會を開催すべく目下着々準備中で鎭南浦、新州、沙里院その他より多數實業家の出席を見る豫定である

模範青年 神經衰弱で剃刀自殺
母親の洗濯中に 頸動脈を搔切る

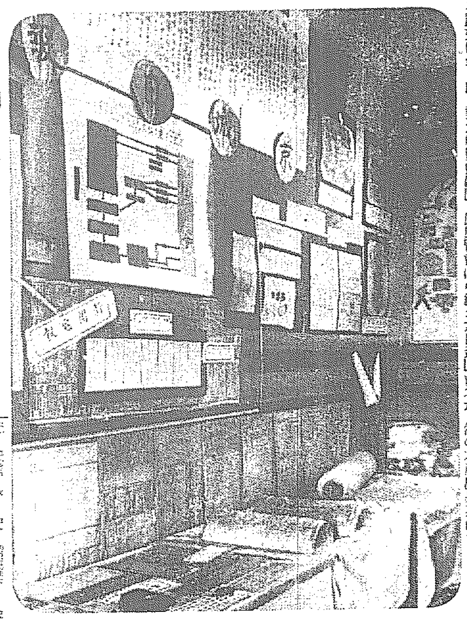

【元山】二日午前十時頃府内泉町一丁目二九大工職小野〇太郎長男〇（二〇）が裏庭で洗濯中かねて持病の同人長男〇〇の室から異様なうめき聲がきこえるので直にかけつけて見ると鋭利な日本剃刀で右側の耳の下を縦に長さ十三センチ深さ一糎に達し大動脈を搔き切り瞬間入口の處で北枕に仰向けとなり朱にそまり打倒れ苦悶中なるにびつくりし、かくと元山署に通知したので〇〇急行したが既に〇〇〇〇〇もなかつたが同人は元中出學中は〇〇されてゐた同人は元中在學中は級長で押通した程の優等生で卒業後税關に勤め溫順な青年として上役にも同僚にも氣受けよく附近でも賞められ者であつたが本年三月頃から極度の神經衰弱に罹り最近幾らか精神に異狀を來した廉ありので實母トヨの看護を受けて自宅で療養中であつた不憫さしい容は一層病勢を進めたものらしく母が洗濯中のすきをうかがつて自殺したものらしい

平壤若松校 開校記念展

【平壤】平壤公立若松小學校開校三十周年記念の催しは四月から開始月餘に亘る同校職員兒童はじめ同窓會員有志の熱心な計畫は着々成り記念展覽會は同校各教室を利用して各方面後援のもとに各種の出品は歴史館、郷土館、工業館、商業館、理科館、美術館、手藝館、家事館、新聞館、子供の國、母の國、家庭館、花の園、航空館、天空館の各館に陳列され参觀者の眼をそばだゝしめてゐる同展覽會は引續き六月四日から五日まで公開され五日には記念式を擧行引續き祝賀宴催され午後からは運動場で野外劇、相撲、運動會、模擬店、其他の催しあり三日間を通じ開校三十周年記念を催される（寫眞は新聞館の本社出品其他）

咸南馬鈴薯
有利な内地進出

【咸興】咸南の馬鈴薯は五千萬貫の産額を誇つてゐるが販路はどこへ行く……澱粉や酒精の原料ぐらゐで外に然るべき販路をみつけ得ないへた方法ではつたかの如く研究未だ利用されて居なかつたが見込まれつゝある今日朝鮮總督府咸興出張所で、はちいたそろばんは肥大、佳味、優秀な咸南馬鈴薯の内地進出を有利に約束する將來の福音であり、新興長津郡郡産に點するその〇〇〇〇〇〇

本邦唯一 初年度から配當のある 每年配當保險 京城旭町二丁目 横浜生命支店

本社主催 全鮮庭球大會 西鮮豫選
けふ午前九時から 平壤運動場で擧行

【平壤】本社主催第九回全鮮庭球選手權大會西鮮豫選は今五日午前九時半から平壤府公設グラウンド、コートで擧行、申込締切の一日迄に參加申込みの各選は平壤をはじめ鎭南浦、沙里院、新義州、价川各地の代表的選手十八組で大會は定刻入場式に次いで主催者の挨拶、審判長の注意、阿部府尹の發聲で開會、阿部府尹の始球式あり第一回戰の火蓋は同九時五十分から A・B兩コートにて一齊に切られる當日の盛況こそ期待されてゐる同豫選試合組合せは左の通り

▲第一回戰（Aコート）
平川（三池・李德）―法院（徐周・李國）
（Bコート）
府廳（鞍島・李淵）―無所（近仁・金南）
▲第二回戰（Aコート）
郵便（德本・宋基）―商銀（鄭元・中凌）
三菱（佐土原・若泉）―高普（李昌・麥元）
平鐵（高昌・李龍）―Aの勝組
（Bコート）
光成（金宗・金光）―府廳（洪泳・金龍）
南浦（上原・新谷）―三菱（服部・鈴木）
▲同
高普（崔淵・朴一）―平鐵（李昌・趙叔）
价川（李仁・近正）―Bの勝組
▲同
主木（金泰・近文）―郵便（服部・原田）

大田野球戰
列車大捷 17―3 對電氣戰

【大田】本社大田支局主催第四回鐵道旗爭奪大田軟式野球第一回の最終戰は三日午後四時三十分から石坂、佐々木、鄭（國）三氏審判の下に機關區グラウンドにて列車區先攻にて開始した

列車	2	5	8	1	1					17
電氣	0	0	2	0	1					3

第一回列車敵失に乘じて二點を先取し、電氣中村三游間安打と内田の内野ヒットに出で安部三振せるも山本四球に滿塁となり岡崎走、平田の遊飛に内田封殺好機を逸す、列車軍は二回が二點、三回に一擧八點を得て大勢を決し更に四、五回一點を加へ十七點となりたるに反し電氣は三回に敵失にて二點、五回山本の三壘打にて一點合計三點に止まり遂に六時二十五分コールドゲームとなる

列車　角江保近木川野澁 / 菜鶴久吉西森上後
電氣　中内安山平金奥水安 / 村田部本田子野谷

城津開港祝賀運動會

【城津】開港記念日祝賀市民大運動會は一日午前十一時より城津グラウンドにて擧行先づ樂隊を先導に入場式を行ひ白石運動部長の挨拶競技に對する注意あり て二百米徒歩より競技は開始され、砲丸投、高飛、巾飛、男女自轉車競走、團體對抗八百米リレー、五千米競走、登山競走等特に觀衆の血を湧かし盛會裡に午後五時終了。玉田委員長の挨拶あり港の萬歲を三唱して散會した、當日の重なる競技入賞者は左の通り

▲高飛決勝（1）李鳳山（普校）一米四六（2）徐被悲（同）一米四〇（3）安順文一米三四
▲巾飛決勝（1）李鳳山（普校）五米三〇（2）徐被悲（同）五米二五（3）金慶岩（工務所）五米
▲砲丸投決勝（1）水極一一米八（2）清水一〇米二六（3）金致連一〇米七
▲團體八〇〇米リレー（出場チーム四）勝進三回
▲決勝（一着）移出牛檢疫所（二着）普通學校（三着）警察署
▲自轉車一流決勝（一着）李光錫（二着）朴成甲（三着）崔承鉉
▲五千米決勝（一着）金福來（木社城津支局員二着との差四〇〇米）（二着）沈在煥（警察署）（三着）金龍釗（蓮湖洞）

〇〇によれば（一石當り）
▲原價八圓一〇錢▲包裝荷造費三圓二〇錢▲鐵道積込料三〇錢▲咸北線運賃九五錢▲インクライン運賃一圓九五錢▲新興鐵道一圓二〇錢▲朝鐵線二圓二四錢▲咸興驛倉費二五錢▲咸興西湖間鐵道運賃五七錢▲驛渡、小運搬費六四錢▲肥料一圓一七錢▲西湖津大阪間船運賃四圓三五錢▲大阪陸揚費手數料田辺迄の運賃一圓四十錢▲天滿市場迄より元荷受店迄六八錢
右の合計一叺當り二十七圓となるが現在大阪に於ける相場は地物の六七八月の出盛りが十二錢、九月から十一月までは關東物、青森物で十二錢九厘、十二月から翌年五月まで北海道物時代には二十一錢と飛騰するから咸南物の貨當り九錢乃至は優に大阪市場進出の可能を有力に物語る物でなければならぬる

平南の優良警官表彰

【平壤】平安南道では藤原知事の名によつて優良警察官四十四名中から選んだ巡査部長巡查外五十五名の模範警察官を去月卅一日附で表彰した

汶山の……金剛山探勝
十八日に延期

【汶山】本社汶山支局、汶山鐵道局共催の金剛山探勝團は四日汶山出發の豫定であつたが鐵道局の都合で十八日から直通連絡列車を運轉する事になつたので團員の便宜を計り十八日出發に延期變更した

大同江の堤防に櫻

【平壤】平壤府大同江左岸船橋里防水堤は延々一里半に及びこの大堤防の兩側に櫻を植附け朝鮮の墨堤として平壤の一名所を作つては如何との議があり待山土木出張所長は右に就て本府へ交渉する模様である

平壤電車折返し地點變更

【平壤】平壤府電氣課では平壤前驛電車中三輛の内一輛の割合で新倉里から折返し運轉を行つてゐるがこの折返し地點を更に平壤神社迄延長し西市街方面の人々に一層便宜を與へられたいとの希望もあるので目下種々計畫中であり近く實現を豫想されてゐる

船橋里小學校新校舍へ移轉

【平壤】府内船橋里小學校新築工事は大體成り假校舍としてゐた電興會社内、從業者から七日新校舍へ移轉の運びとなり來る十四、五日頃開校式を擧行の筈である新校舍は現在十二學級であるが將來は教室十二、特別教室三を增築し得るもので同校敷地は六千三百坪である

地方の集ひ

平壤の金組記念日 平安南道金融組合會では三十日同事務所に創立廿五周年記念式を擧行した、終つて祝賀宴を張り正午散會、役員職員手分で宣傳ビラ、パンフレットを配附組合の宣傳に努めた
平壤郵便總會 郵便所平壤分會では廿九日午前九時五十分から平鐵公會堂で第四十回春期總會を擧行した
咸南水産物滿洲輸出調査會 咸南の滿洲進出水産物調査會は卅一日午後一時から元山府春日町商水産試驗場で第一回委員會を開催

化學工業博覽會金牌・進步賞
帝國發明協會優良國產賞
東京勸業博覽會賞牌受領

⦾肝油ドロップス（みつわ）

藥學博士 河合龜太郎氏創製
理想の肝油製滋養強壯料 日英米佛專賣特許 醫學諸大家實驗推奨

美味佳香の菓子形にして、小兒は勿論、何人の嗜好にも適し消化吸收亦最容易にして、胃腸を害ふの憂無く、併も諸强壯料の配合に依り、其滋養强壯力極めて優秀、且廣般なる

ヴイタミンＡＤ等主要成分の含量極めて濃厚なる内外特許濃厚肝油を原料とす（例へば内外普通肝油のヴイタミンＡ含量は不定を極め、本濃厚肝油は實に其五乃至三十倍の濃度を含有す）
更に燐、カルシウム、鐵、キナ及ヴイタミンＢ等の强壯料を適宜に含有せり（凡そ、滋養强壯料として其内容の充實せる事、遙かに一般品に越ゆ）
併も蔗糖類並に含糖素物に依りて完全に乳化を行ひたるを以て、消化吸收極めて容易にして、胃腸を害ふの惧ひ無し（肝油の缺點たる嘔氣、消化不良、下痢等胃腸の障害を起し易きを全く除いて、永く連續食用に堪へしむ）
小球形の菓子狀を呈し、美味佳香なるを以て小兒も喜んで食用す（各顆の含量一定せるを以て總て食用に便に、特に肝油の飲辛きに代へて美味佳香なるが故に何人にも適す）
滋養性に富む特殊の皮膜を施したるを以て、變質腐敗の恐れ無し（即ち四季を通ずる理想の滋養料）
一日僅りに六顆を採るとして、今回新發賣の極大瓶なれば、一日僅かに九錢（毎一顆のヴイタミン含量純良肝油二・五瓦に相當せるを以て、六顆は即ち普通肝油十五瓦に相當し、併も其滋養力の大なる同日の談に非ず）
要するに、⦾肝油ドロップスは普通肝油の有らゆる缺點を除き得たるのみか更に許多の特色を加へ、遙かに小量を以て遙かに大なる滋養强壯力を現す。

一般榮養不良、虛弱、貧血、産前産後、精力減退、老衰、神經衰弱、其他特に榮養不良に基く夜盲等の眼病、及び佝僂病の如き骨病、百日咳、腺病質、殊に肋膜炎、肺尖加答兒、其他結核性素質を有する病弱者に對して、種々の直接療法の傍ら、榮養補給を目的とするに最も適當なる滋養强壯料なり

進呈 醫學諸大家の實驗推奨に關する文獻說明書並に見本品

用量、用法、其他の詳細は添附說明書に記載

（價定）五十顆入 一瓶 一圓二十錢　百廿顆入 一瓶 二圓二十錢　三百顆入 一瓶 四圓五十錢

賣捌 藥店・和洋酒食料品店・雜貨店。最寄に品切れの節は本舖より直送す
⦾ミツワ石鹼本舖 丸見屋商店

C.44

佐々木 胃腸病院 京城明治町二丁目 入院隨意 電本三八七三 一七一六

お土産第一 內地へのお贈物お申込願ます
池田の甘栗 內地移出の元祖・年中無休
京城本町 池田商會 電話本局七九九番 平壤池田商會支店

家庭には セメンは セメンロ
医家には サントニン
SANTONINUM・P.J.IV. 蛔蟲驅除 サントニン 強力驅蟲藥 日本藥局方
蛔蟲驅除は 身の爲國の爲
世界の醫學者及び臨床醫家は最も確實な蛔蟲驅除藥として等しくサントニンを推奨して居ります。古來慣用の煎下藥「セメン」又は「セメン圓」は此のサントニンを配藥し、其藥物學的效果に於て斷然他の驅除藥の追隨を許さず、每年三千萬の本邦兒童と成人とを恐るべき蛔蟲病から救つて居ります。每月僅少の費用で本劑を服用すれば、恐るべき蛔蟲の諸害を免かれ、健康と精力を倍加し長壽を保つ事が出來ます。
全國各藥店にあります

蠅と南京虫の殺虫王 ミナコロン 三越・丁子屋・平田及各藥店ニアリ

有喜世新聞
此の標題に共鳴す

無姓外骨

帝大の『明治新聞雜誌文庫』の内に籠つてその蒐集研究に熱中してゐるが、三四千種のものに就いて一々調べあげるの[illegible]の出來ない仕事である。去る三月關西方面へ旅行の際、某氏に案内されて遊んだ『木挽茶屋』と云ふ酒樓そこの襖にベタベタと書かれてあるものを見ると、『天下を取れぬ位なら此木挽茶屋で遊べ』とあるのを、面白く卒業から自分のモツトーとする所に偶然符合する喜びを感じたわけだつた。人生は須らく大いに働き、大いに遊べ主義に限る、と私は信じてゐる。そこに浮世の樂しみがあるのぢやないか——といふのが私の主義主張なのだ

明治の新聞中に、『有喜世新聞』といふのがある。十一年創刊のもので、寺家村逸雅の主宰にかゝるものである。後に瀧澤にもあひ改題も重ねて二十八年七月まで續刊した。寺家村は維新時代に大活躍の興力をしてゐた男一時金貸もやつたやうだ。彼が表題としたうきよの語に有喜世を當てた事を、私は頗る痛快に思ふものだ。この新聞の使命は、下等社會を闊るのみならず、大臣參議を痛烈なる惡罵でこきおろし、伊藤博文の連載記事が臨はしたり、どんな大官をも決して君とか殿とかの敬稱で呼ばなかつた。凡て新政府に對する反抗心からであつたやうだ。うきよの語は支那にあるが、我國で上古以來用ひられた意味は、憂きつらい、はかないの意であつた。しかし江戸時代に至つて浮世繪の研究家たちが、その浮世を如何に解釋してゐるかは知らぬが、私獨自の見解から云へば、決して憂きではなかつたと考へる

かの岩佐又兵衛は浮世又兵衛と稱ばれるが、彼の繪を見ると、そのお國歌舞、きん幕を張つた花見の圖、はじめ盆踊りにしろどれを見ても單にその當時のきらびやかな風俗を寫した物とは思はれない。多分の享樂味が含まれてゐることは事實ではないか。又西鶴の一代男を初め種々ある好色本をすべて浮世草紙と呼んでゐる。吉原が淺草田圃に引越さない前、日本橋葺屋町にあつた頃、その入口の左右に柳の木を植え、棒を渡して暖簾をかけて遊女の名を記し、三角袋或は四角袋もあつたが、小袋を下げてあつた。これを浮世袋といひ、吉原へ通ふ時突く杖即ちよしやづえを浮世杖と呼んだものだ。吉原通ひをうきよ狂ひと云つた。この外、比丘尼で春をひさぐ者をうきよ比丘尼といつたし、江戸の時代今の室町邊にうきよ小路といふのがあつて、これは多分大阪のうきよ小路と同じものではなかつたかと考へる。大阪の浮世小路は今もあるが、三四町の間は町家は全然なくて、金持の妾宅や、小料理や囲者婦のやうな、色つぽいもの丶家のみである

有喜世新聞はこの江戸時代の解釋によつて、その字を當てはめ、ともかく色氣たつぷりの小説や挿繪で賑けした新聞であつた。私は樂天主義であり、有喜世新聞である故に、この表題に多大の共鳴を持つもので。

金剛山と佛徒 (十)

前田寛

一禪和尚

李朝第十五代宣祖王(自、明、隆慶二年至、明、萬曆三十六年)[illegible]皇紀二二二八年、至、明、萬曆三十六年後陽成天皇慶長十三年皇紀二二六八年)の七年五月城外の尼寺なる淨業院の尼衆數名の旨を[illegible]と稱して金剛山楡岾寺に赴いて、佛事を修めたのである。大司憲は之を聞いて推鞫の獄に拘引した。是に於て備忘錄は上疏して淨業院を[illegible]ねばならぬ様になるから何とかして戴きたいと請願した。概賂記述に曰く

論是時我人金氏剃髮爲尼[illegible]

楡岾寺には現に宣祖の妃なる仁穆王后の下賜せる太平香や王后筆の銀字普門品五十八幅一帖を藏してゐる。之は貞明公主の爲に福を祈るといふ意味で寄寫したものである

休靜撰敬聖堂行蹟の略に依つて次の様な事がわかる

一禪は休翁と號し一に禪和子といふ。其先は張氏といひ蔚山の人で明の孝宗帝弘治元年に生れた。早く兩親を失ひ十三歳にして斷石山に入り、海山に投して服勞三年十六歳にして薙髮し、廿四歳にして妙香山に上り、文殊菴に坐して厲い苦業を行つた。暫くして遊方の志を興し、智異山に入つて習靜に參じて政を問ふた。靜は一見これを器として一偈して示して曰く

風吹々月皎々 雲靄々水湯々 [illegible]

と。一禪は卽ち心を活句に留め、晝夜で憂きを忘れてゐた。其から金剛山十王洞(內金剛黄泉江溪谷十王峰下の溪谷)に住して、工夫を以て勤大いに業を修めた。一月竹篦を以て忽ち禪床を撃て曰く。

[illegible]如何、分身作兩段明、夢中說夢、類息不少

靈觀和尚

行蹟に曰く、靈觀は禪宿(隱庵)晋州の人、隱庵と號し、一に蓮船道人といひ、想を西方に寄せ、極樂淨土の研究に志し從つて英靈を以て稱としてゐたのであつた。明の憲宗帝成化二十一年(成宗王十六年)を以て生れ、幼より[illegible]を服ひ、年十三にして深夜に門を出て雙峰道往、黎明に德異(一作裕)山に達し、苦行禪子(師?)に投して三年其法を學んで落髮した。孝宗帝弘治十四年、年十七にして信聰に從て數網を探り又威鳳を禮して禪觀に入り因て九泉洞に於て茅を結んで居ること九秋に及び宗帝正德四年(中宗王四年)龍門山に遊んで、祖愚を訪ひ、禪觀の微眼を殘して道を究めたのである

同九年(中宗王九年)に淸平山に向つて學梅に投じ以つて玄微を抑擢した。同十四年(中宗王十四年)金剛山大乘菴に到り祖雲と二夏を過し、又細衲を拠つて深く[illegible]內院菴(今の中內院)に入つて一偈を賦し、其門に次の如く大書して志を示した。

傲然悠々億少林 因循終歳到如今 從耶昔日無塵興 脛眼當年絕聖音 似机能防分別意 如癡必頓是非心 故將妄計飛物外 終日忘機對碧岑

是に於て兼硯を擁いて默坐すること九年遊客の訪ふものがある時は此の詩を指すを常としてゐた。其後頭流山(智異山)に上り碧松知儼の門を扣いて其他名山を歴遊し宿疑を散じ宗帝の隆慶五年(宣祖王四年皇紀二二三一年)に入寂した。時に壽八十有七歳であつた

鮮展を見て (下)

新木生

新『そんな裸婦高桐鐘行氏作けどうか、之は一寸變つてるだらう』

R『油繪二三ケ月描くとこんな繪が出來る時があるよ』

新『次は宏斎の半像推淵海氏作け?』

R『それも觀念的の口繪には好いその次は——これだ、男李馬剛氏作だ、昔こんな繪が流行つた頃があつたよ』

新『酩酊だなあ君は、然し有難うまあ無言で見るより面白く見る事が出來たが、一ツ郡物も仙人掌下田キミ氏作がぬけてるがあれはどうだつた』

R『あれは相當描けてゐる、だが構圖にとらはれてゐるのを脱すれば期待はもてる』

新『さうかネエ、まあ一應に君に云はせると弱いものになつて仕舞ふが之は旣に實物の特徴だから止むを得ないだらう』

R『それは全くだよ、同人展のやうに主義主張をハツキリ見る事は出來ないよだが僕はやけりこれを見出さうとするからくひ足りないのサ。この頃はアンデパンダンでも開いたら又一緒に案內して貰ふよ』

新『さうだネさうしよう』

最近の陳列品 (恩賜科學館)
駝鳥の骨骼標本の威容

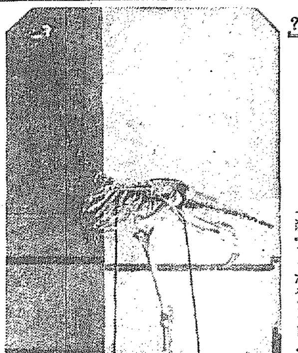

長い間昌慶苑で人氣を集めて居た駝鳥君、ふとした病で永眠したので、其遺骸は科學館に贈られたが、此度骨骸の様に骨骼標本となつて永久に保存せらるゝことになつた、其高さ實に二米一七、長さ一米五の堂々たる威容である

詩人白鳥省吾氏を半島に迎へて

大桑文藏

待望久しかりし日本詩壇の巨星白鳥省吾氏は、新緑滴る憧憬の半島へ、五月二十三日午後七時頃京城驛にて御出着、直に東萊溫泉に旅裝を解ひ、あの人なつこい賓顔を若々しく輝かしながら、朝鮮入りの第一歩を印したのであつた。

同氏今回の半島來遊の目的は、氏自ら主宰編輯しつゝある詩誌『地上樂園』の滿六周年に當るので半島在住同人を訪ねかたがた、親しく朝鮮の風物に接すべく、更に『地上樂園』朝鮮支部の請ひを容れ新設新作の爲に回ぜん爲めである

白鳥省吾氏の日本詩壇に於ける存在は、今更贅言を要するまでもなく、その二十五ヶ年に亘る長い詩作生活の閲歴と云ひ、その卓越した各部門に亘つて、詩、民謠、童謠の大家たるを失けないのである。

同氏は本年四十三歳、作品はますます圓熟の境に入り、氏獨得の魅力ある風格と[illegible]、その珠玉の如き響藻の光芒は燦然たる輝きを放ちつゝあるのである

而して同氏の作品に就いて見るに、妄りに大衆と安易に迎合することなく、あくまでも藝術的に土の精神より出發し、自然を啟ひ人間を敵ひ社會を敵ひ、一として輕佻浮薄なるものなく、平易にして然かも簡明、どつしりとして落着いたものばかりであるのは[illegible]その失けれざる童心に基づく純真そのものであると云はなければならぬ。

殊に物質萬能の今日、その顧ひらるゝことの尠き純藝術作品の産出に向つて、敢然今日迄突き進んで來た態度は、物質的にはまことに不幸であつたが、それだけに藝術的には至つて貴い豐富さを有しこの點全く他の追隨を許さぬものがある。

されば今こそ同氏の作品のどの一つを探つて見ても、眞實に徹したる珠玉の如き作品ばかりであるのは、同氏の作品として寧ろ當然過ぎる當然の結果なりと云はなければならぬ。

なほ同氏今回の鮮內行脚は文藝講演に童謠舞踊を兼ね、併せて同氏作詞に係る民謠レコードの公開更に都市及び學校より委囑あれば小唄又は校歌作詞にも應ずるとのことなれば京日愛讀者を通し心からなる御援助を今より切望して止まぬ。

而して同氏は、同氏秘藏の名家百詩人の筆蹟を持參し、一般に觀覽無料を以て公開されるとになつて居れば、この好機を逸せず觀覽あらんことを附記して置く次第である。左に同氏作品二三を紹介して置く

砂濱 (最近の作)

九十九里濱にて

寄せてくる寄せてくる荒波に
わが踏む砂は悲し
しかも私の踏む砂、集れば磐石の砂、果しなき露色の砂濱
波よ砂よ
その形づくる美はしい風景
そして私の肉體の構成と歸着
また一つの現身の喜びと歸き
砂濱には船出せんとする船あり
難破せる推進機の破片が砂に埋れてゐる
砂濱には白き無數の貝殻があり
砂丘も風吹けば海の如く變移し
雲も風なき時は空に染色す
黄に咲く月見草がある
砂濱に原始の面影の漁夫あり
文明に疲れたる蒼白き私達がある
私達は波にうたれ砂にまろび
むら雨に裸身を打つにまかす
むら雨のあとの遠い岬の虹は
悲しくも美しきかな

更に同氏の童謠作品について一瞥するに、軒下掬ぐる通り、天眞爛漫なる童心の現れに接し得られるであらう。

雁

あれ見ろ 雁が
お空を渡る
雁 雁かぎになれ
竿になれ
お空の路は
遠くて寒いぞ
父さん雁に
はぐれず急げ

麥

麥の穂つんく
なアらんだ、ならんだ
風に吹かれて右左
チツクリ〱痛いよ
さわぐなをすな
お手々が折れる
おまへがわるい
わたしはしらぬ
風の日の麥は
おこつて、つんく
けんくわをした
おてんとさん笑つた

最後に同氏主宰雜誌頒布規定は次の如く。同氏主宰編輯に係る詩誌『地上樂園』滿六周年に當るので、特に今回に限り破格の半額とし依頼に應ぜらるゝとのこと、この好機を逸せず、擧つて申込あらんことをお勸めして置く。

半折五圓、色紙三圓、短冊一圓

(寫眞は白鳥氏)

朝鮮神宮 (八)
『社頭花』 (四月詠歌)

押村襄文
櫻花今盛なり神みやの千木も鳥居もみえわかぬなり

横尾邦彦
友ともと花の盛を今日一日めで遊ばん神のみ苑に

東靜郎
細園にさくらの花を咲きにける宮かかすみかゝまかうはかりに

長谷川常太郎
敷島の大和心を充めや忌垣にほふ山櫻花

石井鶴次郎
仰ぎ見る神の宮居も咲く花のかすみかくれになりにけるかな

眞島 山根雪
みすこしに神も見ますむこそうゑし忌垣の櫻今盛なり

秋田 龜井吉道
白みゆくみかきのもりのうす霞はのゝ匂ふ花櫻かな

千葉 宇野譲
朝きよめ君はやめなむ殿庭はたゝ櫻花散るにまかせて

大分 橋爪盛茂
神かきに今や咲くらむ詣て來る人の心を花になしつゝ

阿知和安彦
神みやに付ふる身ゆゑ許されぬみ階の下の花を見しかな

磯部百三
存くれは花かさし持ち櫻木もよりて仕へぬ神の御前に

學藝だより

▲京城旭町護國寺の守寺一師は辭任し同寺住職として西村繁龍師が來城、來る五六の兩日に亘つて就任式典及び[illegible]の大法要を厳修すると

朝の頭話

亡くなつた河越風骨氏は兎も角も半島歌壇の先覺として重きをなしてゐた、今同氏の急逝にあひ歌壇は一抹の淋しみをたゝへてゐる

○

風骨氏は室生犀星氏と同郷で知友の間柄であつた。室生氏の詩壇に重きをなしてゐるのと比較すれば風骨氏の餘年はあまりめぐまれた方ではなかつた

○

風骨氏は別に衣着せぬ人で、思ふ事はどしどし述べる風の人であつた。半島歌人の中には同氏の痛烈な批評をうけた人も少くなかつた それらの人々も今は一樣に同氏の急逝を惜んでゐる

○

人間の價値が、墓場へ行つて初めて定まるとするなら……故人の價値も相當高かつたと言はねばなるまい

若葉の扶餘行 (3)

寺田詩夫

午餐の時間である。テント張りの大きな船に、岡崎知事、尹内務部長、高尾鐵道部長その他關通局のお歴々や、保存會の關係者が待つてゐた。

エメラルドの水面には微風が流れて、船は澄み切つた河心を悠游する。

扶餘山麓につゞく河堤には、スクスクと伸び切つたポプラが立ち並んで、いかにも大陸的風致だ。私はまだ北鮮、國境方面の風景は知らないが、朝鮮の風物は、どこを見ても一體に生氣に乏しいと思ふ。

扶餘の風景も山水の配置から見れば名勝とはいへるが、全景を通じて受ける感銘は『寂莫淨土』といつた靜謐と淸淨の境地である。山容は概して低い曲線の諧調を保つて居り、水態は閑寂で悠揚である。そこには燻し金のやうな古典美はあるが、溌剌とした新鮮味はない。いかにも典雅な上品さはあるが、尖銳な野趣はない。

尤も蒐都古蹟等に新鮮味や尖銳味を注文する方が無理であつて、さうした歴史の彼方にあるものには、何處となく挽歌を聞く底の思想と詠情を味ふべきである。

この點では扶餘は古典味と近代味を適當に兼ね備へてゐるといへる。

山のすがたが淸く圓味をもつてゐることは優雅であつて、荒廃聯想の感を與へない。そして扶餘一帶に近代的樣式の建物や施設が出來ても敢て不調和ではあるまい。

過に宇垣總督が同地を激賞した際『こんな名勝地は大いに天下に紹介する必要がある』と岡崎知事に注意したさうであるが、古蹟と名勝を兼ね備へた扶餘が、さほど世人の関心、遊意をそゝらなかつたことは、多少交通の不便にも歸せねばなるまい。

しかし交通不便といつても、確かに陸の地にあるわけではない。むしろ地理的にいへば中部朝鮮であり道路も完備し、自動車の便もあるが、汽車の便がないために大衆を引きつけるに不便だといふに止まる。

船内の宴席には、鯛の刺身、鯉の味噌煮、鯛の煮付、しじみ汁等いづれも白馬江自慢の川料理が出る。

鯉としじみは殊に名物だそうで岩壁などにはしじみが一杯ついてゐる。鯉も一尺近いのがとれる。

われらのために投網や、釣りも設けられてゐたが、僅か二時間許りの間に、遊びと料理を同時に樂しむにはあまりに短い時間であつた。(寫眞は船中の宴席、向つて右より二人目は岡崎忠南知事)

Bilivaccin

世界的著名なる 腸チフス内服豫防劑 ビリワクチン

經口免疫時代來る

佛蘭西國立巴里パスツール研究所 細菌學部長 醫學博士 ベスレドカ教授發見創製

ビリワクチンは佛蘭西國立巴里パスツール研究所細菌學部長醫學博士ベスレドカ教授によりて發見創製せられたるものにて消化器傳染病たる腸チフス、パラチフスA及B、赤痢、疫痢、コレラ等の免疫元を經口的(内服)に與へて腸管壁に免疫を成立せしめこれ等諸疾患の感染を防禦せんとする理想的新免疫劑なり。

本劑の發見はベスレドカ博士をして醫學界多年の懸案たる消化器傳染病の經口免疫を完成せしめたる記念すべき貴重なる一大業績にして使用法頗る簡單にして副作用なく奏効確實なる爲各國に於けるビリワクチンの應用は日と共に躍進的に激增し今や全世界防疫行政上に燦然たる光明を齎しつゝあるものなり。

本劑は左の各權威者により御實驗の結果何れも卓拔の効果を證明さる

京都帝國大學醫學部微生物教室主任 醫學博士 木村廉教授
醫學博士 大澤忍婦先生
醫學博士 藤並俊治先生
醫學博士 鷲尾壽郎先生 動物實驗
大阪市立桃山病院長 醫學博士 熊谷謙三郎先生 臨床實驗
北海道帝國大學醫學部衛生學教授 醫學博士 井上善十郎先生
關東廳大連避病院長 醫學博士 豊田太郎先生 人體實驗

特徵

▲ビリワクチンの使用法は頗る簡單にして毎朝一錠づゝ三日間ワクチンを服用する事に依つて約一ケ年間腸チフスを豫防する事を得從つて豫防注射の如く苦痛發熱等の副作用絶對になし。

▲ビリワクチンは豫防注射より免疫の成立迅速にして即ち三錠服用後四十八時間を以て免疫成立す豫防注射は二週間後にあらざれば免疫成立せず。

▲ビリワクチンは豫防注射の禁忌症たる心臟病、肝臟病結核患者、梅毒、脚氣、姙婦、月經期間、授乳期、高齡者、幼弱者等も何等の顧慮する事なく服用し得。

公認採用

國際聯盟、佛蘭西陸軍、海軍、拓植省、各公共團體、アメリカ赤十字社、イギリス陸軍省、ベルギー赤十字社、ルーマニア陸軍及海軍省、イスパニヤ、ポルトガル、アルゼリア各政府英領印度等公認採用

ビリワクチンにはこの外赤痢、疫痢、コレラの內服豫防劑あり。

◎免疫有効期間一ケ年

定價 壹人分 壹圓五十錢

○全道著名の各藥店にあり

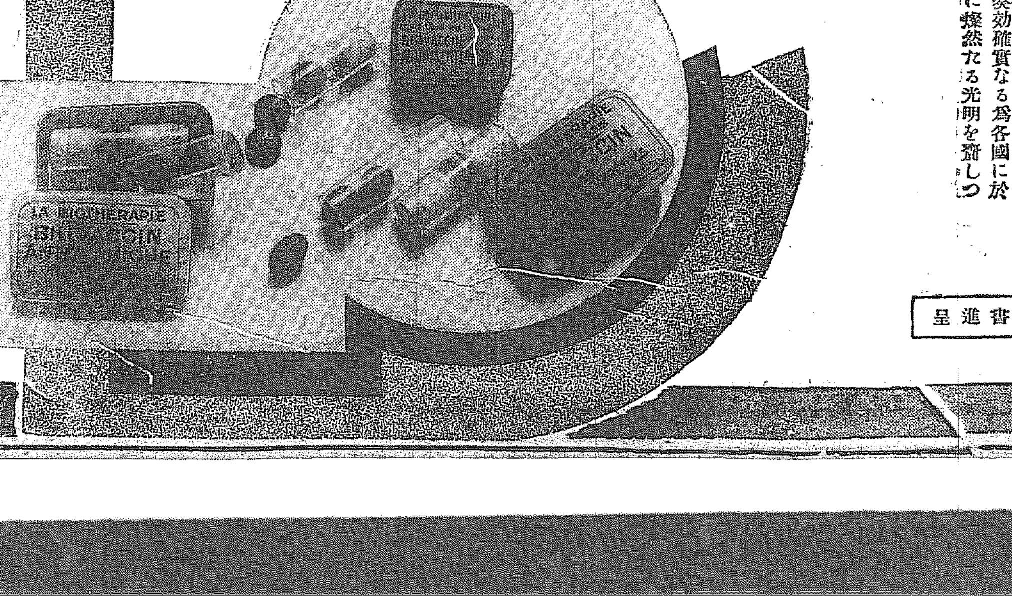

東洋總代理店 大阪市南區順慶町二丁目 株式會社 稻畑商店新藥部 支店 東京 名古屋 京都

朝鮮總代理店 京城府南大門通二丁目 株式會社 新井藥房 電話本局(長九〇四番、一〇六八番、四〇九番、三四〇八番) 振替口座京城一六番 電信略號(ケイゼウクスリ)

實驗報告書進呈

上海假政府委員 南亮祐京城に潜入す
重大使命を帶びて？
時節柄當局嚴探中

數月前から本町警察署では假政府要員を狙ひ刑事隊を八方に飛ばして秘密裡に大活動を續けてゐるが、去る一日午後八時五十分京城驛着の列車で京釜線方面から京城に姿をかへた上海假政府委員、南亮祐(三〇)がある種の重大使命を帶びて國境の警戒網を巧にくゞり拔け入城したとの情報を得たのによるものであるが、同人は早くもこれに感づいたものの如く所在をつきとめんとしてゐる刑事隊の手から逃れて早くも他署管内に行方をくらましたものの如く、同署では直に道警察部に通告したので道高等課では時節柄極度に神經を尖がらし極力同人を逮捕せんと活動を開始した、同人の入城につき當局が重大視する所以は近く〇〇地から〇〇〇が護送されんとしてをり更に國際聯盟の調査團一行が旬日の中に京城通過一路東京に向けんとしてゐる狀勢に鑑み、これを機會に同人が何等かの〇〇を計畫してゐるのではないかとみられてゐる、更に一方當局の警戒をきびしくした結果により鮮内の共産黨系〇〇運動團體等は完全に根絶した筈が同人はこの再建を企ててゐるのではないかと目下當局は水も洩らさぬ警戒陣を布いてゐる

運動の競技には 拳銃廢止、信號銃に
危險事件防止のため― 當局からのお達し

從來學校及運動團體の競技には號砲用としてハリントン其他實彈を使用しつゝあるが、運動會や競技場は人の出入多く、しかもテーブルの上などに放置してあるため往々盗難にかゝつた事實もあり、銃器取締の嚴しい折柄一方からした杜撰な取扱をなしてゐることは不合理であるといふ見地から過般の仁川公立商業學校拳銃盗難事件を契機として、本府警務局では全鮮各學校の拳銃使用を全廢し、之に代る信號銃を購入さすべく目下考究中で近く全鮮一齊に實施を見る筈である

佐世保、臺灣間 往復大飛行成る
逆風を衝いて歸還 千五百哩を翔破す

【佐世保電報】佐世保、臺灣間大飛行の歸還飛行を決行すべく四日臺灣を發した佐世保海軍航空隊の飛行艇三機は逆風を衝いて沖繩列島の上空を經て午後六時十五分佐世保の原隊に歸還した、これで千五百哩の大飛行を完成した

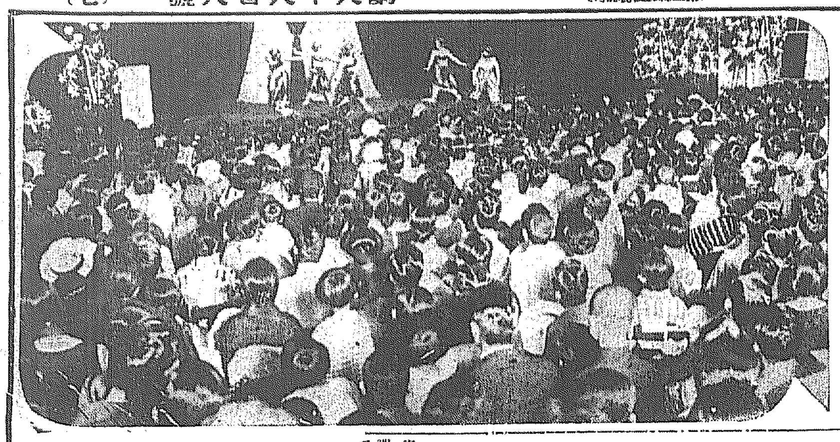

巡回診療に 藥劑師會後援

京城府では府内に於ける窮民病者救護のため去る一日から巡回診療を開始したことは既報の如くであるが、右巡回診療は無料診察を行つて處方箋を交付することになつてをり、患者はこの處方箋で府指定の藥局に於て投藥して貰ふことになつてゐるが、京城藥劑師會役員は府の巡回診療施設の趣旨に深く共鳴し投藥を實費で提供することを自發的に申出で府指定以外の同會員の藥店でも投藥することになつた、因みに藥價は次の如くなつてゐる

二日分藥價散、水藥共八錢、頓服二服五錢、外用一劑二〇瓦及び水藥二〇〇瓦八錢、衛生材料實費

町洞總代表彰

京城府では町洞總代が府政に貢獻しつゝある奉仕的活動に對し感謝の意を表するため今後は町洞總代表彰規則により改選の際前任者中勤續五ヶ年以上の者に對し記念品並びに感謝狀を贈呈することになつた

武勳赫々― 植田師團凱旋す
昨夕大阪に上陸し けふ金澤の原隊へ

【大阪電報】上海事件に赫々たる武勳を輝かした第九師團長植田謙吉中將以下師團司令部、歩兵第七聯隊、山砲兵第九聯隊、自動車隊の將兵〇〇〇〇名は四日御用船リバプール丸で大阪に凱旋、この日在港艦船何れも滿艦飾の盛装を凝し第三突堤前に作られた凱旋門は夜來の雨に清められ美しく諸般の歡迎準備は全く成り、熱狂せる市民は早くも突堤附近に押かけ入港する頃には數萬の人で身動きもならぬ有樣である、御用船が港内に姿を現すや在港船舶汽笛を鳴らして歡迎の意を表し關稅檢査に先ち知事侍從武官は船内に進み師團長に對し聖旨を傳達、師團長は奉答文を言上し、官民多數の歡迎の辭を受け師團長以下幕僚は午後六時下船し市民多數の歡呼に迎へられつゝ宿舍たる浪速區久保吉町の新田氏邸に入つた五日午後七時五十分浪速驛發金澤へ歸還の豫定

出來上つた 若草觀音
齋藤首相の念願で 近く尊像は京城に

【東京電報】齋藤首相は朝鮮在任當時から内鮮民族の精神的融合に意を用ひてゐたが昨年十月内鮮兩民族の共に信仰する佛教に依り精神的結合の基礎を深くすべく佛像の大家内井瑞嶺氏に囑し朝鮮で最も信仰されてゐる觀音菩薩の尊像作製中であつたがいよいよ出來上り京城大和町朝鮮京南寺趾町別院に奉安し、京城若草町別院に奉安し内鮮人共通の靈場を作り精神的融和の中心とすることになつた尊像は目下四谷の齋藤子邸に安置されてゐるが木彫極彩色總丈六尺の厨子におさめられ精巧を極めてゐるが高階師は近日これを奉じて歸鮮する

宿錢踏倒し
京城に來た模樣

慶南北門町に本籍を有する敢本茂寫眞技師は先月上旬釜山に上陸、關西荒井旅館に投宿、同地の知名士を訪問し講演會、座談會、寫眞撮影會を開催すると稱し宿料を踏み倒し、そのまゝ行方をくらましたが、更に先月廿七、八日頃全南光州に現はれ同樣なる手段で多額の金を受取りこゝでも宿料井飲食店を踏み倒し京城方面に逃走した形跡あり、全南警察部では新國家を背景に詐欺を働く重大なる犯人として府内各署に人相書を添へて手配して來たので各署では行方捜査中

溺死體
身許判らぬ

既報三日午前十一時過府外纛島面水源地附近の漢江に浮かび上つた五十男の死體については身許一切不明で、東大門署田中司法主任現場に出張檢視したが他殺された模樣はなく、多分上流地方の渡船人夫が過つて溺死したものか、さもなくば自殺したものらしく死體は面事務所において假埋葬に附した

第四朝鮮號 献納手續を完了
―九二式戰鬪機― 献金既に六萬四千余圓

半島民衆が至誠の限りをつくして献納せんとするわれらの愛國機第四朝鮮號九二式戰鬪機への献金は三日迄に道知事拔の五百九十八圓を筆頭に七件の寄託あり、合計六萬四千六十四圓十二錢となり建造費六萬五千圓に一千圓足らずとなつたので愛國部では陸軍省兵器課に金愛國會宛四日九二式戰鬪機の献納手續きを完了した

戰死者氏名

上海事變で名譽の戰死を遂げ今回それぞれ郷里に無言の凱旋の途に上つた

歩七三四西長瀬谷鐵太郎(千葉縣)同同田中… 同伍長香本榮二(東京市)同上等兵根本金太郎(千葉縣)同同石井作次郎(東京府)歩七七大尉西尾世茂(千葉縣)同曹長佐藤定良(東京府)同伍長今井田茂(新潟縣)同同森田政男(愛知縣)同上等兵金子?一(新潟縣)同同井上孫盛(愛知縣)同同田中粂?(新潟縣)同同佐野盛市(新潟縣)同同田中粂(岐阜縣)同上等兵小林仙太郎(東京府)同同長谷部三郎(新潟縣)同同木間勝吉(新潟縣)同同倉橋四郎(東京縣)同同土生津貞良(埼玉縣)田中靜雄(同上)同同土田?雄(岐阜縣)同伍長森岡熊(新潟縣)同上等兵小林仙太郎(東京府)同同伍長江?男(長野縣)同同白井庄太郎(福島縣)歩十七同同瀬戸勝男(岐阜縣)六同上等兵小網玉造(新潟縣)

ハルピン東方で また旅客列車襲はる
九十六名を人質として拉致 その生死全く不明

【ハルピン四日發電】三日午後二時三十分ハルピン發旅客列車二十六號はハルピンの東方六十八キロの地點で又復兵匪に亂射され、旅客露滿人九十六名は人質として悉く拉致され生死不明である

あつぱれ 大和撫子
瀕死の病人に輸血 城大病院で兩孃が

忠南公州警察署勤務忠南警部補伊藤重治氏(三五)はかねて腸をわづらひ城大病院澤田學士執刀、小川博士、三浦學士その他立會の下に腸を五寸位切斷手術を行つたが、身體甚だ衰弱の爲瀕死の狀態で輸血の必要があり、採血人物を選定中、川上公州警察署長夫人の令妹で現在府内初音町吉村氏方に滯在中の吉村百合子(二〇)及び城大病院外科西五號勤務看護婦谷マツヨ(二〇)の兩孃がけなげにも自發的に採血を申出でたので病院では兩孃から採血の上輸血その結果同氏の生命を取止め得たので、同氏や親兄弟の感謝は勿論、城大病院内ではあつぱれ大和撫子として兩孃の評判は非常なものである

漠の發表會盛況
公會堂の記録を作る

二年振りの公會堂の集まりである四日夜京城の石井漠一行を迎へて我社後援の新作舞踊發表會の第一日目は定刻前から押かけたファンで客席を埋め公會堂今年の記録を作つた、一部から二部、三部にかけて漠門下の五人組といけれてゐる孝子(姪)榮子(哀愁の雨)みどり(緑のミルトン)美笑子(黑い踊り)やカンナのミステージに、最初のデビューをした節子の兎のダンス等何れもアンコールで大變な盛況、最後に全員出演になるハンガリヤラプソデイを以て午後十時廿分第一日目を終へた、けふ午後七時半から開かれる第二日目は番組を變更することになつてある同一行の歡迎會は五日午後三時から明治製菓二階で開かれるが會費は非會員(會員は前夜の公會堂…)

レスリング 選手決定
オリムピック派遣の

【東京電報】オリムピック派遣レスリング選手は左記五名に決定した

▲河野競雄(二四)明大商科學生(柔道四段)▲加瀬清(二〇)立教大學生(柔道五段)▲八田

廿三勇士の 合同葬
昨日羅南で

【羅南特電】滿洲の野に護國の鬼と化した西尾大尉以下二十三勇士の十九師團合同葬儀は四日午後二時から歩兵第七十六聯隊營庭で嚴かに營まれた、午後四時半終了、なほ各勇士の遺骨は直に各原隊に歸還し遺族戰友に護られて午後九時半最後に營門を出て同十時羅南驛發列車で…

豪遊する男 九百圓事件の犯人
永登浦署のお手柄

既報去る五月十三日夜府内黄金町九番地李鍾彦(三〇)方の九百圓盗難事件につき鍾路署で犯人捜査につとめてゐたが、最近永登浦、仁川で盛んに豪遊する一青年を手配によつて怪しとにらんだ永登浦署は嚴重取調を得て二日午前三時同署長一行が府内光熙門外新堂里家宅に踏込み(二〇)を逮捕した結果、九百圓盗難事件の眞犯人と判明した

◇きのふの運動◇

中等野球リーグ 5―0 京中大勝 對鐵道戰

中等リーグ京中對鐵道戰は四日午後四時十分より龍山グラウンドにて京中先攻で開始審判(球)金田(壘)關本、小西三君

京中	100020101	5
鐵道	000000000	0

◇一回(京)渡邊、谷岡共に外野に打上げ、白石四球二盗後田中丸の三遊間安打に得點、水田投飛京中一點を先取▲(鐵)鈴木四球に出たのみ(京一、鐵零)

◇二三四回 兩軍守備よく得點に至らず

◇五回(京)渡邊三壘線上を拔いて出で左翼後逸する間に二進三盗、渡邊投捕で一死後白石の中飛落球に一點を加へ白石も一壘に二壘を占めるや田中丸左翼線上に二壘打して白石を還した▲(鐵)井手、水地共に三振松本左飛(京二、鐵零)

◇六回(京)一死後河野四球に出で小林三振で二死後盗塁二回を拔き谷岡の遊撃失で滿壘となつたが白石二―三後三振して

◇七回(京)田中丸二匍失に出で二盗後水田の遊匍を拔く安打に得點、爾後々續なく▲(鐵)凡退(京一鐵零)

◇八回(京)得點に至らず▲(鐵)一死後松本二匍トンネルに初めて三壘を踏んだが森山三邪飛

◇九回(京)一死後水田四球、黑崎三邪飛を一壘悪投し水田三壘を占め片岡Pゴロ中村の遊撃安打に得點▲(鐵)三振、鈴木は三邪飛で試合終了(京中零對一)

京中(先)	渡	谷	白	田	水	黑	片	河	小
	6	1	5	4	3	7	1	6	8

鐵道	中	川	木	武	手	地	水	山	上
打數	4	0	5	6	0	6	4	5	3
得點	1	8	2	7	3	5	7	4	6

備考 試合時間一時間五十五分▲二壘打田中丸

17―1 遞信潰滅 對關西大學戰

朝鮮の招聘で來鮮した關西大學の第一次戰對遞信の野球試合は四日午後三時七分から京城グラウンドで擧行、試合は林體協會長の始球式より初まる關大先攻審判(球)野口(壘)市村、鈴木三君

(先)關大	318001022	17
遞信	010000000	1

◇一回(關大)大橋投手頭上をバウンドで拔く安打に出で來島の右中間を拔く安打は轉々と堀に達し本壘打となつて二者得點、本田左翼に大きく二壘打を放ち出島の二匍失に得點つゞく三宮凡退したが關大三點を先取▲(遞信)=遞信野手退き石井投手=遞信佐武三振、田代一匍、大島遊飛(關三、遞零)

◇二回(關大)一死後佐藤左翼線に一バウンドで達する三壘打に出で大橋の中大飛に得點▲(遞信)成田四球を利し二盗の際捕手牽制球が當り一壘三進し光武の中前安打に得點、光武は一壘で投手牽制球に刺され田中三振(兩軍一)

◇三回(關大)本田の右翼大三壘打を最初に出島の二壘打二本、大橋の三壘打等安打六本に二の四球を入れ打者十二人立つて大量八點を入れ計十二點大勢既に決す▲(遞信)一死後田邊遊匍を拔き佐武三振後田代の一壘打のテキサスに一壘三進したが大島また三振(關八、遞〇)

◇四回兩軍無得點

◇五回(關大)凡退▲(遞信)一死後田岡右中間に三壘打を放つたが佐武三振(兩軍零)

◇六回(關大)本田右翼線近く三壘打を放ち出島の左飛に得點、後續なかつたがまた一點を増す▲(遞信)凡退(關大本田退き越智右翼)(關一、遞零)

◇七回(關大)凡退▲(遞信)一死後田中四球を利したが出島の二盗に二壘をオーバランして刺さる(兩軍零)

◇八回(關大)=遞信左翼清水に代る=四球、二安打、一敵失に二點を加ふ▲(遞信)凡退(關二遞零)

◇九回(關大)村上四球、田中の左前安打に二進し西村の左大邪飛に兩者進壘、捕逸に村上得點し佐藤三振後大橋の三遊間安打に田中得點し計十七點となる▲(遞信)二死後三浦失で出たが光武右飛に終る(關十七對一で遞信慘敗す)(閉戰四時四十八分)

關大(先)	橋	島	田	島	宮	上	中	村	藤
	4	2	1	7	0	3	3	5	2
	6	5	9	9	8	7	7	3	2

遞信	武	代	島	田	岡	田	浦	武	中
	3	1	4	0	0	6	4	3	4
	5	6	9	2	8	7	7	4	1

備考 試合時間一時間四十一分▲三壘打本田、出島二▲三壘打來島▲本壘打來島▲逸球田二、大橋▲併殺遞信一

第一回全鮮硬球選手權大會 第一日戰績

朝鮮體育協會主催の第一回全鮮庭球選手權大會は四日午後一時半から城大コートで開催、參加者はシングルス五十八人、ダブルス二十六組といふ非常な盛況振りを見せ試合は先づダブルスから開かれ午後七時半漸くセカンドラウンドを終了して第一日目を閉ぢた、尚第二日目は、五日午前九時から同コート及び京師コートで引續きシングルスをも開始する

▲一回戰

(金組)森 矢野 6―0 6―1 松谷 三戶(殖銀)

(延禧)金林 10―8 6―1 糸井 落合 KLC(三井)

專門學校聯盟庭球リーグ戰
◇第一日午後

朝鮮體育協會主催專門學校聯盟の庭球リーグ戰の第一日目は四日午前十時から京城グラウンドコートに於て擧行、夕刊既報の午後六時までの成績左の如し

法專	16	8	高商
高工	12	15	醫專
醫專	19	10	齒專
齒專	19	10	高農
農商	20	31	高工

▲一回戰

(大倶)松尾 鈴川 6―3 6―0 3―6 源平 沼澤(城大)

(延禧)金林 6―4 6―4 森 矢野(金組)

KLC 江頭 林 6―4 6―4 金 有馬(西鮮)

(京師)本郷 殿谷 7―5 6―1 6―6 小川 金(城大)

(京師)高野 下村 7―5 8―0 2―6 内藤 管(鐵道)

▲二回戰

(鐵道)内藤 管 6―0 6―1 中野 佐々木(朝鐵)

KLC 三上 姜 6―2 6―2 4―6 金 樋口(京師)

(京師)山口 木村 6―4 8―6 正司 鬼毛(城大)

(城大)小川 金 6―0 8―6 洪(城大)

KLC 江頭 林 6―1 6―1 山崎 井戶(大朝)

(西鮮)有馬 金 7―5 6―1 村上 石井(朝鐵)

遞信勝つ 對殖銀戰
實業軟球リーグ

京城實業軟球聯盟試合は四日午後二時から朝鮮銀行コートに於て擧行された先づ加盟四チームは青年團音樂隊の行進曲に入場し國旗掲揚、林總裁の訓示、堀顧問長の挨拶があり選手宣誓があつて遞信對殖銀の試合に入つたが遞信は一點差で緊張裡に殖銀を破つて勝つ

遞信 殖銀

▲第一ラウンド

元井 丁 三―四 山西 大平

李 朴 三―四 黄 矢田

約野 須田 一―四 洪 朴

張 孫 四―三 吉村 地田

鈴木 木村 一―四 金 東副

▲第二ラウンド

張 李 四―二 山西 大平

張 李 四―三 洪 朴

張 李 四―四 金 東副

圖書館の閲覧者増加す
府立兩圖書館

京城府立圖書館に於ける五月中の開館日數二十六日間に於ける閲覧人員は長谷川町本館に於て一一、四七一人、一日平均人員四七九、前年に比し九九、五一の増を示してゐる、鍾路分館に於ては閲覧總人員九、三七五人で一日平均三六〇、五八、前年に比し一、五五の増である

青年團便り

京城府聯合青年團の最近に於ける行事三つ―

▲その一、八日午後八時卅七分より京城府々尹應接室に於て團長會開催

▲その二、十九日龍山鐵道球場に於て各青年團チーム軟式野球戰を開始

▲その三、毎週月曜日午後四時半より約一時間京城憲兵隊馬場にて乘馬練習

金儲の大王
ハッピー
卓越ナル製菓方法明細書附入者ニ限リ進呈
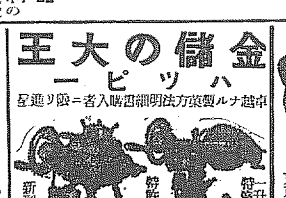
特許出願 新型發明ス
ハッピーワ新界ノ代表機ニ付一升入記念特價明始ス 甲四號送付者ニ限リ型破通呈ス 府大阪出張所ニ迷フナ 第四回五百臺限リ 特價ニテ提供ス 米菓子機 特約店募集
大阪東成區野江町二丁目七五四 製造發賣元 下田製作所

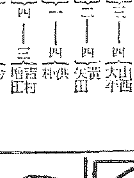
中學
獨特の教授法と廉い會費で中學全科が短期間に習得できる 今直ぐハガキで申込次第内容見本無代進呈
東京巣鴨町二ノ三四 第一中學會

野崎肛門科 入院隨意 京城岡崎町七 電龍九九三番

京日案內

金融 官吏の方に 極秘月賦御用立 京城明治町一ノ七 常盤商會

耳鼻 用 大阪市北區吉山町五七 田 商會

貸家 三坂通三〇 五錢 三坂通三三五

採用 京城黄金町一丁目 京城興信所

支那 京城岡崎町六九 公 講習

貸家 南米倉町二三六

貸家 外、南大門通

新築

南京 電本三一二番 案內社

信用 京城大和町

賣家 京城三坂通六〇番地

看護 婦

讓店

賣地

大學

受驗

恩給

特別案內

地圖 兵書 京城錬兵町 小林又七出張店

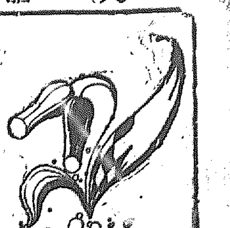

命の最高峰 (134)

平山蘆江 作　市施春長 畫

『御きげんは』と、山路が、怖々のやうな態度で聞いた。
『御きげんて、誰の』
『瀬川の』
『さうね』と、だけで言葉を濁らせると、
『やつぱりふくれてるかい』
『――さうでもないわ』、口ごもりながら答へる
『あいつ、困つた奴だな、しんねりむつつりで、それからひがみ根性で――つまり病氣のせゐだな』
『よしてよ、そんな話』
『うん――だけど麗アちやんけ、何といつたつてゑらいね』
『ゑらかないわ』
『僕ね、麗アちやん、ひとりでおいつと考へる事があるんだが』
『何を』
『麗アちやんのゑらさを』
『ほゝゝ、どうもありがと』

二人は草むらに足を投げ出して並んで坐つてゐた。
『さうだ、肝腎の用を忘れてたつけ。一つけきよ子の事なんだがね』
『きいちやんのことなら――』
『きいちやんの事ならつて――』
『好いの、どんな事、いつて御覧なさい』
『あいつね、少しへンになつたね』
『ね、――』とうつかりいつたがすぐに慌てて『さうでもないでせう』と打消した。
『さうでなかない。あんちき生、實に鼻にかける態度をしやあがるんだ。映畫女優になつて、少しもてるものだから、急におのれ一人でもえらくなつたやうに、いやにツンツンしやがつて、小生意氣な、けさなんぞの樣子つたらないんだぜ。おれ、自分の本當の妹なら叩きのめして、ペチャンコにしてやるんだけど、女房の妹だから一生懸命、肝癪の虫をおさへてたんだ』

すつかりいつもの山路になつてがん〳〵まくしたてる。
『もう一つの事つて、なアに』
『もう一つのはね、女房の事なんだが、それよりも、きよ子の事が大事なんだ。あいつ、どうかしてやしないか。きみに聞いたら、判るかと思つて、それで、わざ〳〵呼び出したんだけど、――』
『きいちやんがどうなんだと仰やるの』
『兎に角すつかり樣子が變つたんだ。第一、ゆうべなんか、無斷で外泊しやあがつて、けさ、お觸要じみた女優と一緒にのめ〳〵とかへつて來やあがつたくらゐなんだ一體どうしたといふんだ、きみの知つてる事をすつかり云つてくれないか』
『泊つて來たつて』
『うん、無斷でだぜ。泊り込むほど、撮影が忙がしいのかい』
『さうね忙がしいかも知れない』
『かもつて、きみ、一緒に勤めてるんぢやないか。――や、うから

かして又辣くなるといけない。あるきながら話しておくれよ』
『好いのよ。辣くなつても』
『よかないよ』
『好いつたら、あたし、今、獨りぼつちなんだから』
『ねツ』と、山路が目を丸くした。

『ダメだい、はぐらかしちや。何しろ、あれだけの病人――』
『陽ちやん、あれなアに』
麗沙子は池の面を指さした。そこにはかひつぶりが、黒くなつて固まつてゐる。青々と澄んだ池の水は、畫でもみさうに、どんよりとしてゐた。
『深いだらうな』
山路が麗沙子のそばへやつて來た。
二つの影は、どんよりした池の中へ、あり〳〵と影をうつした。
夕やみせまれば――
かすかに、柔らかい聲で、麗沙子は唄つた。山路は夢見るやうにそれを聞いてゐる。
『麗アちやん、あんまり遅くなると、又つむじまがりがふくれるね』
『うん』
『そろ〳〵かへらなけあならないな』と、半分獨り言のやうに云つた。
『まだ大丈夫よ』
『でも、こゝから東京驛まで三十分、それから蒲田だから。――』
『好いのよ、心配しなくても。それより、用つて何なの』はじめて麗沙子が聞いた。

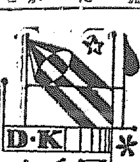

五日（日）

午前一一時〇分　滿洲事變戰歿者招魂祭　帝國在鄕軍人大會狀況（奉天忠靈塔前廣場より中繼）
同一一時五九分　正午の時報、ニュース
午後〇時三〇分　氣象概況、各地天氣實況　仁川觀測所發表
同〇時五〇分　尺八合奏
中尾都山作曲　一、若葉
　本手　速水秀晃、横田旭山、矢島聖山、佐藤滾山、小原箏山、村岡薬山、松本豊勝、平野升山
　替手
中尾都山作曲　二、湖上の月
　一部　畑豐山、若狹花山、村山聰山、松本令雪
　二部　橋本彫山、田村惺山、前田純山、佐藤共山
同一時三〇分　伽倻琴　一、散調　二、短歌　三、愛の歌　金雲仙
同四時二〇分　運動競技　關西大學對鐵道野球試合狀況（京城グラウンドより中繼）
同六時〇分　子供の時間（但し野球試合未完の場合は中止）
同六時三〇分　鄕土劇　二八靑春　朝鮮研劇會
　萬秀老人　卞基鍾／鄭母　尹弘植／德秀　李敬煥／福男　池秀順／順子　全玉／牧童　林仙圭　その他大勢　伴奏　朝鮮研劇會音樂部
同七時〇分　ニュース、プログラム發表
同七時三〇分　名曲鑑賞（A）第一回　菅原傳授手習鑑　解說　岡鬼太郎
　寺子屋の段　竹本津賀太夫　三味線　鶴澤門左衛門
同八時四〇分　小唄（A）一、茶の木か　二、夏の雨　三、かやうり　四、雲の峰　五、五萬石で　六、きりぎりす　唄　鄕胡伊久　三味線　藤胡米
同八時五〇分　浪花節（A）小松嵐　第一席　東家左楽遊
同九時三〇分　時報（A）氣象概況、各地天氣實況　仁川觀測所發表

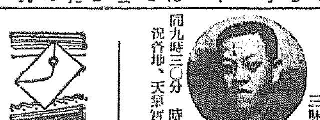

讀者らん

▲釣が大變好きで唯一の趣味としてゐます京城にはまだ來たばかりで地理をちつとも知りません昨年トクソン水門邊に行きましたがさつぱり釣れませんでした何處か近郊でよい釣どころ御存じでしたら御敎へ下さい（釣好生）▲今年二十一歲になる野球學校出身の者で御座います林檎の方はいくらか判りますがどなたか御使ひたすつて下さいませんか遊んでゐるのですが（AFS出身者）▲六月三日の讀者欄に兄弟三人の一大學生樣の御希望に應じたく存じます至急御出下さるか御ハガキ下さい（南米倉町一一安村）▲三十四歲の者で家政婦に御ひとうございます誰か欲事何でもいたします（初音町二〇三岡崎いよ）▲緋拇子譜か月賦でタンスの販賣を致す所を御存知ありませんか。お敎へ願ひます（黄金町生）▲龍山靑葉町戶川樣二三月頃から御宅のピス君が參つて居ります御宅番地不明の爲め御屆け致す事出來ません至急住所御知らせ下さい（本町二福原）▲中學二年の靑海龜を指導致して居ります何處か滿洲幼年養成所は御座いませんか御手數ながら所在及規則も御知らせ下さい（御尋ね生）▲英ポインターの牝ですが交尾期で適當な牡が居りませんので困つて居りますどなたか英ポインター牡『雄』お飼ひの方が御座いましたら電本三七二二番へ御知らせ願へますれば幸甚で御座います（愛犬家）▲イングリッシュセッター毛色焦茶二歲の雄犬二日朝から行方不明になりました御心當りの方は何卒御知らせ下さい（府內旭町二丁目電本一九八〇中野）▲和服裁縫さして下さい宜におぼへもいたしたいと存じます師匠付けて頂いて下さいます方はありませんでせうか（ひさ子）▲京城の鮮滿評論社は何處でせうか（滿蒙研究生）▲櫻町一丁目の〇番けきもの店主樣何品でも新聞紙につゝんで下さつてはいかゞですかデパートでけたとへ五錢の買物にもつゝんでくれますよ特價品だからつゝめませんとあまり大きな顏をなさいますな（K子）▲獨身者二十四歲以上三十五六歲までの未亡人にて相當資金の有る御方にて再婚の御希望の御方はありませんか有れば本欄へ住所御知らせ下されば御伺ひ致します當方三十八歲（YS生）

今日の新刊

（京城府局圖書課調）

邦文部　醫師試驗問答　金明鎬▲朝鮮から滿洲へ（第二號）長野直彥▲思想と生活（五月號）岡部駿一郎▲湖南支部報（六月號）池田次郎▲新羅野（六月號）本多昇三▲朝鮮事情（第三十二號）和泉健太郎▲釜山商報（第三十二號）浦田省諸谷禮治▲カガミ（第七十三號）▲朝鮮工業協會々報（第十號）西山多喜▲かゞやき（第十七號）仙石甲三▲全州商工會月報（第二十八號）三浦開吉▲白楊弓（五月號）谷川渓▲朝鮮米肥月報（第二十六號）山本滋雄▲全羅南道水産會報（第二巻第五號）加藤眞德▲吉備之友（第二巻之三）相原國一▲天氣圖（第二一七號）大邱測候所▲其他五▲立琴（第二十一號）岡田官內修次▲合掌（第八十四號）岡本宜空
（鮮文部）啓蒙月報（第一〇三號）金松圭▲攝園（六月臨時號）郭琢仁植▲實業研究（第十三號）鄭圖▲現代朝鮮（第四十一號）金教臣▲新經濟（第一號）東柑瓊▲聖書朝鮮▲新生（第五巻第六號）武田錦太郎▲時報（第八十四號）大東斯文會開城府支會々報（二號）崔基鉉▲濟州史民族譜（二冊）史用淳▲金山郡誌上下（二冊）鄭南永

京日特選將棋（二）

先　六段　池田卯八（平壤）
　　六段　辻繁之助（京城）

圖は[illegible]の局面

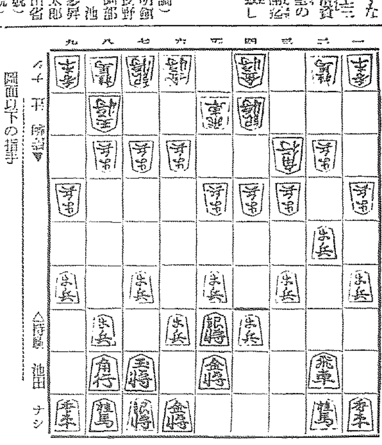

△持駒　池田　ナシ

圖面以下の指手
▲七二銀　△四六銀　▲五一金　△三五歩　▲四五歩　△同　銀
▲八八角ナル　△同　銀　▲五五歩　△同　歩　▲同　飛　△六六角打
▲六四角　△一八飛　▲四五飛　△一一角ナル　▲三五飛　△六六香

矢野七段講評　△先手四六銀は危險である、こゝは三七桂又は二六飛と指して機を待つべきである△先手三五歩と指して戰を開きたるは無理である、三七桂と指し自重するところである▲後手透さず四五歩と火蓋を切り同銀、八八角ナル、同銀、五五歩と攻勢をとりたるは當然である

演藝案内

京龍館
五日より三日間上映　東亞キネマ兵衛作品　小學生十錢
文藝の人御所科大入叶五　吉川英治原作
キング連載小說
伊井惠作品　監督
片岡千惠藏主演映畫
武井龍三、衣笠淳子三井榮子共演
萬花地獄　前篇
甲州の鰐代大石一派劇も怪盜の多門の劍を...
リチヤード・タルマツヂ君大主演　スコツト・アール・ダンラップ氏監督
狂人大車輪
敏頭の尾鐵腕と義拳の大飛躍！
白熱的紅顏の大冒險、手に汗握き起る熱血！

東亞倶樂部
東亞直營　五日より三日間上映
東亞映畫　若木剛指揮　東鄕久義主演　櫻庭秀夫監督
奉天城一番乘
野波快輔　森靜子　大江明　藥山隆一　共演
〔雜誌キング連載〕片岡千惠藏主演　戶川英治原作　衣笠淳子　瀨川路三郎　助演
萬花地獄　中篇

龍山劇場
五日より　龍山一〇八七一
四月より東京の美人萬歲界の最高權威
川畑靜子一行
初夏の劇壇を飾る東京美人萬歲嬢子萬歲の如き歡聲に迎へられ々タル新陣容のモトニ一〇五
舞踊　川畑君子、弓岡繁子、川畑敦子、川畑房江、川畑房子、川畑菊枝、川口小勝、川畑靜子
路上の涙
根津新監督　鈴木傳明主演　千早晶子　浮村　春山けるみ　共演

アリゾナ、ナイト
フロレツド・トムソン氏大熱演
名馬白銀

京城演藝館
本町三丁目
一、劍戲萬歲、文化萬歲、映畫萬歲、レビュー萬歲、音曲萬歲、漫談珍藝、曲藝
曾我廼家五十郎と
京城樂劇團
少女軍特別試演
喜劇　和尚さんと藝者
社會劇　小女の軍出演
笑劇　情の指輪
何でも來い
六月一日より夕午後六時開演

朝日座
本町五丁目
五月二十三日より
關西女優歌舞伎
嵐菊香　淺尾右朝次　中村小錦　阪東秀香　中村鯉蝶　一座
第一　義經千本櫻　道行迄
第二　鳥邊山心中
入場料　特等金七十錢　壹等金五十錢　貳等金三十錢　小人金二十錢
毎夕六時開場。

中央館
帝キネ・マキノ
堂々二日より特別大公開

喜樂館
日活直營
六月二日至同八日封切上映
日活現代劇部超特作
大地に立つ
監督　内田吐夢
主演　小杉勇　瀧井米子
伏見信子デビュー

析助權三　全七卷
新興キネマ時代劇部特作映畫
原作　山内英三　監督　石田民三

大平洋　全十三卷
海軍中將子爵小笠原長生原作
監督　小笠原明峰

幻の花嫁
日活特作時代劇
監督　渡邊邦男
主演　淺香新八郎　春日蘇子

浪花館
京城唯一
英天風一行
二日より突如
滿員御禮

大正館
松竹直營
眼の新聞　第一〇一號
戀愛武士道
鼠小僧次郎吉